



# COMUNE DI OSTELLATO

PROVINCIA DI FERRARA

CAP. 44020 PIAZZA REPUBBLICA N. 1 OSTELLATO (FE)

Tel. 0533 / 683911 -- Fax 0533 / 681056

## RELAZIONE DI INIZIO MANDATO

(articolo 4-bis del decreto legislativo 6 settembre 2011, n. 149)

### **Premessa**

La presente relazione viene redatta ai sensi dell'articolo 4-bis del decreto legislativo 6 settembre 2011, n. 149, recante: "Meccanismi sanzionatori e premiali relativi a regioni, province e comuni, a norma degli articoli 2, 17 e 26 della legge 5 maggio 2009, n. 42", al fine di verificare la situazione finanziaria e patrimoniale del Comune e la misura del relativo indebitamento.

La relazione viene sottoscritta dal Sindaco entro il novantesimo giorno dall'inizio del mandato.

I dati contenuti nella presente relazione sono principalmente riferiti al conto consuntivo 2018, approvato con delibera n. 30 del 30.04.2019 ed al bilancio di previsione finanziario 2019-2021, approvato con delibera n. 10 del 24.01.2019;

Il precedente Sindaco risulta aver sottoscritto la relazione di fine mandato, ai sensi dell'art. 4 del D.Lgs. n. 149/2011, che risulta regolarmente pubblicata nel sito istituzionale del Comune e trasmessa alla sezione regionale di controllo della Corte dei Conti.

## PARTE I - DATI GENERALI

1.1 Popolazione residente al 31-12-2018: 5935 abitanti

1.2 Organi politici al 10.06.2019:

Sindaco: Elena Rossi

Proclamato il 27 / 05 / 2019

GIUNTA:

Sindaco Elena Rossi	Materie di propria competenza: <b>Riserva a sé stesso ogni altra materia non espressamente delegata</b>
Vice Sindaco Bonora Davide	E' stata conferita la delega nelle seguenti materie: <b>Pubblica Istruzione- Sport</b>
Assessore Zappaterra Andrea	E' stata conferita la delega nelle seguenti materie: <b>Cultura- Turismo- Pari Opportunità</b>
Assessore Paparella Duatti Alessio	E' stata conferita la delega nelle seguenti materie: <b>Politiche Sociali, Politiche Giovanili, Associazionismo</b>
Assessore Panini Elisa	E' stata conferita la delega nelle seguenti materie: <b>Agricoltura - Edilizia Residenziale Pubblica (ERP)</b>

## CONSIGLIO COMUNALE:

Lista dei Consiglieri	Lista di appartenenza
Presidente Flavio Pozzati	Lista FuturOstellato
Consigliere Alessio Paparella Duatti	Lista FuturOstellato
Consigliere Davide Bonora	Lista FuturOstellato
Consigliere Elisa Panini	Lista FuturOstellato
Consigliere Laura Visentini	Lista FuturOstellato
Consigliere Andrea Zappaterra	Lista FuturOstellato
Consigliere Marco Morosi	Lista FuturOstellato
Consigliere Silvia Righetti	Lista FuturOstellato
Consigliere Eleonora Tampieri	Lista "Eleonora Tampieri"
Consigliere Ricci Antonio	Lista "Eleonora Tampieri"
Consigliere Nicola Martellozzo	Lista "Eleonora Tampieri"
Consigliere Davide Marchini	Lista "Eleonora Tampieri"

### 1.3 Condizione giuridica dell'Ente:

L'Ente non è stato commissariato ai sensi degli artt. 141 e 143 del TUEL.

#### **1.4 Condizione finanziaria dell'Ente:**

L'Ente NON ha dichiarato il dissesto finanziario, ai sensi dell'art. 244 del TUEL, o il predissesto finanziario ai sensi dell'art. 243-bis, o il riequilibrio finanziario pluriennale ai sensi dell'art. 243-quater.

#### **1.5 Struttura organizzativa**

**Organigramma: indicare le unità organizzative dell'ente (settori, servizi, uffici, ecc.)**

Direttore: Virgilio Mecca

Segretario: Virgilio Mecca

Numero dirigenti: NA

Numero posizioni organizzative: N.4

Numero totale personale dipendente (dato dal conto annuale del personale 2018): al 31/12/2018 risultavano 17 dipendenti, di cui 7 uomini e 10 donne.

## ORGANIGRAMMA

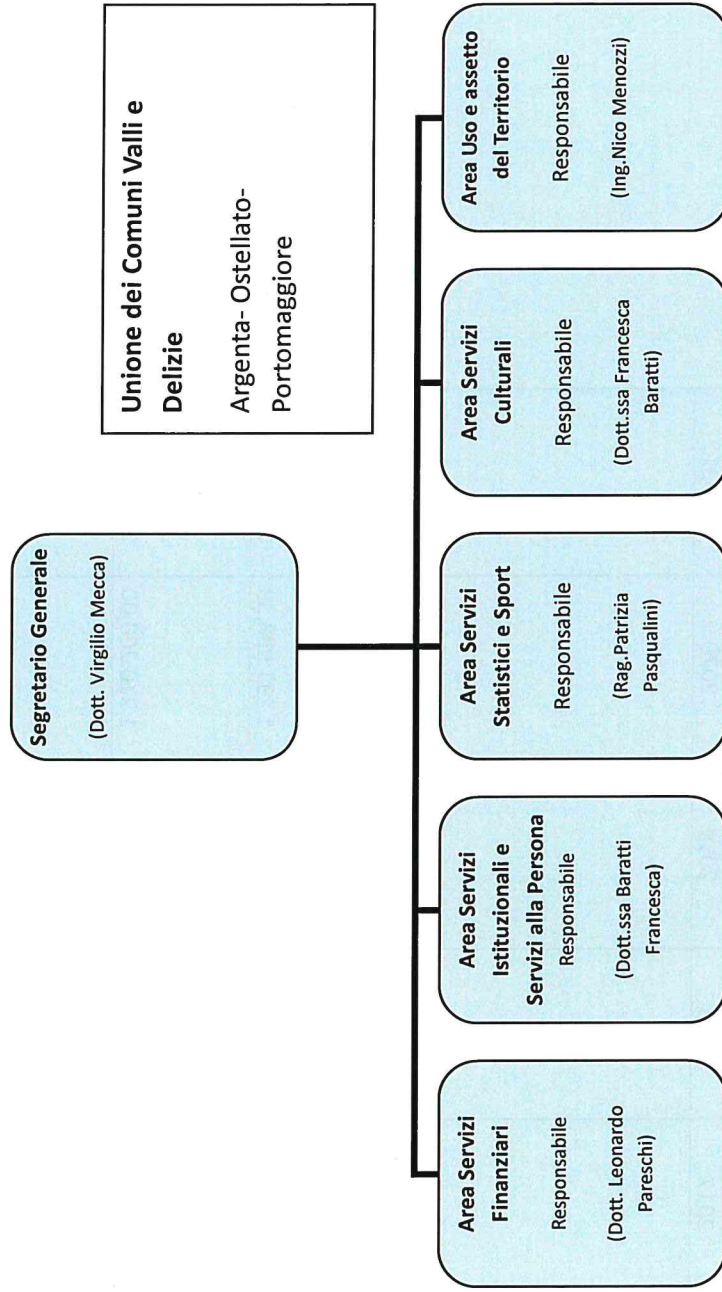

1.6. Parametri obiettivi per l'accertamento della condizione di ente strutturalmente deficitario ai sensi dell'art. 242 del TUEL): Non risulta nessun parametro obiettivo di deficitarietà che sia risultato positivo all'inizio del mandato:

1.7 Bilancio di previsione approvato alla data di insediamento

□ SI xNO

PARTE II - SITUAZIONE ECONOMICO FINANZIARIA DELL'ENTE

2.1 Sintesi dei dati finanziari:

	TREND STORICO		PROGRAMMAZIONE TRIENNALE		
	Rendiconto 2017	Rendiconto 2018	Previsione 2019	Previsione 2020	Previsione 2021
ENTRATE E SPESE PER TITOLI DI BILANCIO					
Titolo 1 - Entrate correnti di natura tributaria, contributiva e perequativa	2.791.245,23	2.680.836,41	2.755.700,00	2.761.000,00	2.749.000,00
Titolo 2 - Trasferimenti correnti	1.666.392,21	1.861.704,45	1.851.906,99	1.831.988,39	1.809.925,00
Titolo 3 - Entrate extratributarie	1.509.187,50	1.461.332,83	1.551.200,00	1.210.200,00	1.175.619,78
Titolo 4 - Entrate in conto capitale	61.841,52	62.850,92	245.000,00	100.000,00	100.000,00

Titolo 5 - Entrate da riduzione di attività finanziarie	-	-	-	-	-	-
Titolo 6 - Accensione di prestiti	315.000,00	200.000,00	-	-	-	-
Titolo 7 - Anticipazioni da istituto tesoriere/cassiere	-	-	3.000.000,00	3.000.000,00	3.000.000,00	3.000.000,00
Titolo 9 - Entrate per conto di terzi e partite di giro	611.435,37	626.543,71	2.286.800,00	2.286.800,00	2.286.800,00	2.286.800,00
Utilizzo avanzo di amministrazione	131.760,99	376.219,44	500.000,00	63.263,28	47.150,00	47.150,00
Fondo pluriennale vincolato	133.580,23	186.580,80	88.363,24	63.263,28	47.150,00	47.150,00
<b>TOTALE ENTRATE</b>	<b>7.220.443,05</b>	<b>7.456.068,56</b>	<b>12.278.970,23</b>	<b>11.253.251,67</b>	<b>11.168.494,78</b>	<b>11.168.494,78</b>

Titolo 1 - Spese correnti	4.870.107,70	5.019.903,19	5.671.470,23	5.304.351,67	5.262.294,78
Titolo 2 - Spese in conto capitale	465.927,09	481.957,84	736.700,00	100.000,00	100.000,00
Titolo 3 - Spese per incremento di attività finanziarie	0,00	0,00	0,00	0,00	0,00
Titolo 4 - Rimborso di prestiti	497.090,96	535.298,22	584.000,00	562.100,00	519.400,00
Titolo 5 - Chiusura Anticipazioni da istituto tesoriere/cassiere	0,00	0,00	3.000.000,00	3.000.000,00	3.000.000,00
Titolo 7 - Spese per conto terzi e partite di giro	611.435,37	626.543,71	2.286.800,00	2.286.800,00	2.286.800,00
<b>TOTALE SPESE</b>	<b>6.444.561,12</b>	<b>6.663.702,96</b>	<b>12.278.970,23</b>	<b>11.253.251,67</b>	<b>11.168.494,78</b>



## **2.2 Equilibri di bilancio:**

Si riportano nelle tabelle sottostanti gli equilibri di bilancio. Per uniformità e confrontabilità dei dati, si riportano esclusivamente gli esercizi 2017 e 2018 (equilibri a consuntivo) e 2019/2021 (equilibri in previsione), in termini di equilibri.

### **2.2.1 Equilibrio di parte corrente: (tabella 1):**

EQUILIBRIO ECONOMICO-FINANZIARIO		RENDICONTO 2017	RENDICONTO 2018	PREVISIONE 2019	PREVISIONE 2020	PREVISIONE 2021
Fondo di cassa all'inizio dell'esercizio		800.281,35	1.464.072,02	942.465,84		
A) Fondo pluriennale vincolato di entrata per spese correnti	(+)	133.580,23	122.991,67	88.363,24	63.263,28	47.150,00
AA) Recupero di avanzo di amministrazione esercizio precedente	(-)	-	0,00	0,00	0,00	0,00
B) Entrate Titoli 1.00 - 2.00 - 3.00 di cui per estinzione anticipata di prestiti	(+)	5.966.824,94	6.003.873,69	6.158.806,99	5.803.188,39	5.734.544,78
C) Entrate Titolo 4.02.06 - Contributi a gli investimenti direttamente destinati al rimborso dei prestiti da amministrazioni pubbliche	(+)	-	-	-	-	-
D) Spese Titolo 1.00 - Spese correnti di cui: - fondo pluriennale vincolato fondo crediti di dubbia esigibilità	(-)	4.747.116,03	4.806.371,98	5.671.470,23	5.304.351,67	5.262.294,78
E) Spese Titolo 2.04 - Altri trasferimenti in conto capitale	(-)	45.415,45	-	-	-	-
F) Spese Titolo 4.00 - Quote di capitale ammesso dei mutui e prestiti obbligazionari di cui per estinzione anticipata di prestiti di cui Fondo anticipazioni di liquidità (DL 35/2013 e successive modifiche e rifinanziamenti)	(-)	497.090,64	535.298,22	584.000,00	562.100,00	519.400,00
G) Somma finale (G=A-AA+B+C-D-EF)		687.791,38	571.663,95	-	-	-

<b>ALTRE POSTE DIFFERENZIALI, PER ECCEZIONI PREVISTE DA NORME DI LEGGE E DA PRINCIPI CONTABILI, CHE HANNO EFFETTO SULL'EQUILIBRIO EX ARTICOLO 162, COMMA 6, DEL TESTO UNICO DELLE LEGGI SULL'ORDINAMENTO DEGLI ENTI LOCALI</b>						
	RENDICONTO 2017	RENDICONTO 2018	PREVISIONE 2019	PREVISIONE 2020	PREVISIONE 2021	
H) Utilizzo risultato di amministrazione presunto per spese correnti (**) <i>di cui per estinzione anticipata di prestiti</i>	(+) 0,00 0,00	34.291,79 0,00	0,00 0,00	- -	-	
I) Entrate di parte capitale destinate a spese correnti in base a specifiche disposizioni di legge o dei principi contabili <i>di cui per estinzione anticipata di prestiti</i>	(+) 0,00 0,00	0,00 0,00	8300,00 8300,00	0,00 0,00	0,00 0,00	
L) Entrate di parte corrente destinate a spese di investimento in base a specifiche disposizioni di legge o dei principi contabili	(-) 0,00	0,00	0,00	0,00	0,00	
M) Entrate da accensione di prestiti destinate a estinzione anticipata dei prestiti	(+) 0,00	0,00	0,00	0,00	0,00	
<b>EQUILIBRIO DI PARTE CORRENTE (***)</b> <b>O=G+H+I-L+M</b>	<b>687.791,38</b>	<b>605.955,74</b>	<b>0,00</b>	<b>0,00</b>	<b>0,00</b>	<b>0,00</b>

### 2.2.2 Equilibrio di parte capitale (tabella 3):

	RENDICONTO 2017	RENDICONTO 2018	PREVISIONE 2019	PREVISIONE 2020	PREVISIONE 2021
P) Utilizzo risultato di amministrazione per spese di vincolato di entrata per spese in conto capitale	131.760,99	341.927,65	500.000,00	-	-
(+) Contributi agli investimenti direttamente destinati al rimborso dei prestiti da amministrazioni pubbliche	-	63.589,13	-	-	-
(+) Entrate di parte capitale destinate a spese correnti in base a specifiche disposizioni di legge o dei principi	376.841,52	262.850,92	245.000,00	100.000,00	100.000,00
(-) S1) Entrate Titolo 5.02 per Riscossione crediti di breve termine	0,00	0,00	0,00	0,00	0,00
(-) S2) Entrate Titolo 5.03 per Riscossione crediti di medio-lungo termine	0,00	0,00	8300,00	0,00	0,00
(-) T) Entrate Titolo 5.04 relative a Altre entrate per riduzioni di attività finanziaria	0,00	0,00	0,00	0,00	0,00
(+) L) Entrate di parte corrente destinate a spese di investimento in base a specifiche disposizioni di legge o dei principi contabili	0,00	0,00	0,00	0,00	0,00
(-) M) Entrate da accensione di prestiti destinate a estinzione anticipata dei prestiti	0,00	0,00	0,00	0,00	0,00
(-) U) Spese Titolo 2.00 - Spese in conto capitale	402.337,96	385.010,44	736.700,00	100.000,00	100.000,00
di cui fondo pluriennale vincolato di spesa	63.589,13	96.947,40	-	-	-
(-) Acquisizioni di attività finanziarie	0,00	0,00	0,00	0,00	0,00
(+) E) Spese Titolo 2.04 - Altri trasferimenti in conto capitale	45415,45	0,00	0,00	0,00	0,00
<b>EQUILIBRIO DI PARTE CAPITALE</b>	<b>88.090,87</b>	<b>186.409,86</b>	<b>-</b>	<b>-</b>	<b>-</b>
Z = P+Q+R-C+I-S1-S2-T+L-M-U-					

		RENDICONTO 2017	RENDICONTO 2018	PREVISIONE 2019	PREVISIONE 2020	PREVISIONE 2021
S1) Entrate Titolo 5.02 per Riscossione crediti di breve termine	(+)	0,00	0,00	0,00	0,00	0,00
S2) Entrate Titolo 5.03 per Riscossione crediti di medio-lungo termine	(+)	0,00	0,00	0,00	0,00	0,00
T) Entrate Titolo 5.04 relative a Altre entrate per riduzioni di attività finanziaria	(+)	0,00	0,00	0,00	0,00	0,00
X1) Spese Titolo 3.02 per Concessione crediti di breve termine	(-)	0,00	0,00	0,00	0,00	0,00
X2) Spese Titolo 3.03 per Concessione crediti di medio-lungo termine	(-)	0,00	0,00	0,00	0,00	0,00
Y) Spese Titolo 3.04 per Altre spese per acquisizioni di attività finanziarie	(-)	0,00	0,00	0,00	0,00	0,00
<b>EQUILIBRIO FINALE</b>		<b>775.882,25</b>	<b>792.365,60</b>	-	-	-
			<b>W = 0+Z+S1+S2+T-X1-X2-Y</b>			

### 2.2.3 Quadro riassuntivo della gestione di competenza (consuntivo 2018):

Si riporta nella tabella sottostante la costituzione del risultato di competenza dell'esercizio 2018:

	Residui + Competenza	2018
Fondo cassa al 1° gennaio 2018		1.464.072,02
Riscossioni (+)	7.519.148,71	
Pagamenti (-)	7.192.009,94	
Saldo cassa al 31.12.2018		1.791.210,79
Residui attivi (+)	1.565.494,76	
Residui passivi (-)	1.071.879,47	
Differenza	493.615,29	
Fondo pluriennale spese correnti (-)		213.531,21
Fondo Pluriennale spese in c/capitale (-)		96.947,40
<b>Risultato di amministrazione al 31.12.2018</b>		<b>1.974.347,47</b>

### 2.3 Risultati della gestione finanziaria : fondo di cassa e risultato di amministrazione

	Consuntivo		Consuntivo	
	2016	2017	2017	2018
Fondo cassa al 31 dicembre	800.281,35	1.464.072,02	1.791.210,79	
Totale residui attivi finali	1.803.679,83	2.220.531,53	1.565.494,76	
Totale residui passivi finali	1.561.214,14	1.961.816,48	1.071.879,47	
FPV parte corrente	133.580,23	122.991,67	213.531,21	
FPV parte capitale		63.589,13	96.947,40	
<b>Risultato di amministrazione</b>	<b>909.166,81</b>	<b>1.536.206,27</b>	<b>1.974.347,47</b>	

La composizione del risultato di amministrazione secondo la normativa armonizzata di cui al D. Lgs. 118/2011, con riferimento agli esercizi 2016,e 2017 e 2018 è la seguente:

	Consuntivo		Consuntivo	
	2016	2017	2017	2018
Risultato di amministrazione di cui:	909.166,81	1.536.206,27	1.536.206,27	1.974.347,47
Fondi accantonati	220.000,00	180.000,00	180.000,00	272.000,00
Fondi vincolati	163.294,08	167.649,74	167.649,74	960.035,79
Fondi destinati a spese di investimento	-	-	-	-
Fondi liberi	525.872,73	1.188.556,53	1.188.556,53	742.311,68
<b>Totale</b>	<b>909.166,81</b>	<b>1.536.206,27</b>	<b>1.536.206,27</b>	<b>1.974.347,47</b>

La verifica di cassa straordinaria, effettuata in data 29.05.2019, ai sensi dell'art. 224 del D.Lgs. n. 267/2000, evidenzia un fondo di cassa alla data del 24.05.2019 pari ad € 912.778,26.

### 3. Pareggio di bilancio costituzionale.

Nell'annualità 2018 l'ente ha rispettato gli obiettivi di finanza pubblica, ed in particolare il saldo tra entrate e spese finali di cui all'art. 9 e seguenti della Legge n. 243/2012, così come declinati dall'art. 1 commi 465 e seguenti della Legge n. 232/2016 (legge di bilancio 2017) e dalla Legge n. 205/2017 (legge di bilancio 2018), E SUCCESSIVAMENTE ESPlicitATI CON LA CIRCOLARE MEF n. 25 del 03/10/2018, pertanto nell'annualità 2019 non è soggetto ad alcuna sanzione.

Per il 2019 la verifica del rispetto degli equilibri va riferito esclusivamente al prospetto degli equilibri di bilancio. In sede di previsione, dato il pareggio generale del bilancio, tale rispetto è di per sé verificato. L'attività dell'Ente sarà quindi incentrata al monitoraggio di tutte le entrate e di tutte le spese al fine di rispettare l'equilibrio di competenza anche in sede consuntiva.

Non è da sottovalutare il fatto che rimane comunque vigente l'art. 9 della Legge Costituzionale n. 243/2012, il quale dispone che gli enti si considerano in equilibrio quando, sia nella fase di previsione che di rendiconto, conseguono un saldo non negativo, in termini di competenza, tra le entrate finali e le spese finali, come eventualmente modificato ai sensi dell'articolo 10. Si ritiene che tra le entrate finali debba essere considerato anche l'avanzo di amministrazione applicato, in coerenza con le sentenze della Corte Costituzionale n. 247/2017 e n. 101/2018. L'ente è tenuto a rispettare gli equilibri di cui all'art. 9 della Legge 243/2012, così come declinati dall'art. 1 commi 465 e seguenti della Legge 232/2016 (legge di bilancio 2017).

Il bilancio di previsione finanziario per il triennio 2019-2021 tiene conto di tali obiettivi, come risulta dalla sottostante tabella:



EQUILIBRIO DI BILANCIO DI CUI ALL'ART.9 DELLA LEGGE N.243/2012 PROSPETTO VERIFICA RISPETTO DEI VINCOLI DI FINANZA PUBBLICA		COMPETENZA 2019	COMPETENZA 2020	COMPETENZA 2021
AA) Avanzo di amministrazione		-	-	-
A1) Fondo pluriennale vincolato di entrata per spese correnti	(+)	88.363,24	63.263,28	47.150,00
A2) Fondo pluriennale vincolato di entrata in conto capitale al netto delle quote finanziate da debito	(+)	-	-	-
A3) Fondo pluriennale vincolato di entrata per partite finanziarie	(+)	-	-	-
A) Fondo pluriennale vincolato di entrata (A1 + A2 + A3)	(+)	88.363,24	63.263,28	47.150,00
B) Titolo 1 - Entrate correnti di natura tributaria, contributiva e perequativa	(+)	2.755.700,00	2.761.000,00	2.749.000,00
C) Titolo 2 - Trasferimenti correnti validi ai fini dei saldi di finanza pubblica	(+)	1.851.906,99	1.831.988,39	1.809.925,00
D) Titolo 3 - Entrate extratributarie	(+)	1.551.200,00	1.210.200,00	1.175.619,78
E) Titolo 4 - Entrate in c/capitale	(+)	245.000,00	100.000,00	100.000,00
F) Titolo 5 - Entrate da riduzione di attività finanziarie	(+)	-	-	-
G) SPAZI FINANZIARI ACQUISITI (1)	(+)	-	-	-
H1) Titolo 1 - Spese correnti al netto del fondo pluriennale vincolato	(+)	5.608.206,95	5.257.201,67	5.262.294,78
H2) Fondo pluriennale vincolato di parte corrente	(+)	63.263,28	47.150,00	-
H3) Fondo crediti di dubbia esigibilità di parte corrente (2)	(-)	147.686,99	143.668,39	139.649,78
H4) Fondo contenzioso (destinato a confluire nel risultato di amministrazione)	(-)	-	-	-
H5) Altri accantonamenti (destinati a confluire nel risultato di amministrazione) (3)	(-)	-	-	-
H) Titolo 1 - Spese correnti valide ai fini dei saldi di finanza pubblica (H=H1+H2+H3+H4+H5)	(-)	5.523.783,24	5.160.683,28	5.122.645,00
I1) Titolo 2 - Spese in c/capitale al netto del fondo pluriennale vincolato	(+)	736.700,00	100.000,00	-
I2) Fondo pluriennale vincolato in c/capitale al netto delle quote finanziate da debito	(+)	-	-	-
I3) Fondo crediti di dubbia esigibilità in c/capitale	(-)	-	-	-
I4) Altri accantonamenti (destinati a confluire nel risultato di amministrazione) (2)	(-)	-	-	-
I) Titolo 2 - Spese in c/capitale valide ai fini dei saldi di finanza pubblica (I=I1+I2+I3+I4)	(-)	736.700,00	100.000,00	100.000,00
L1) Titolo 3 - Spese per incremento di attività finanziaria al netto del fondo pluriennale vincolato	(+)	-	-	-
L2) Fondo pluriennale vincolato per partite finanziarie	(+)	-	-	-
L) Titolo 3 - Spese per incremento di attività finanziaria (L=L1 + L2)	(-)	-	-	-
M) SPAZI FINANZIARI CEDUTI(1)	(-)	-	-	-
(N) EQUILIBRIO DI BILANCIO AI SENSI DELL'ARTICOLO 9 DELLA LEGGE N. 243/2012 (3)	(-)	231.686,99	705.768,39	659.049,78
(N)=AA+A+B+C+D+E+F+G+H+I-L-M)				

1) Gli spazi finanziari acquisiti o ceduti attraverso i patti regionalizzati e nazionali sono disponibili all'indirizzo <http://www.rgs.mef.gov.it/VERSIONE-I/> - Sezione "Pareggio bilancio e Patto stabilita" e all'interno dell'applicativo del pareggio al modello VARPATTI. Nelle more della formalizzazione dei patti regionali e nazionali, non è possibile indicare gli spazi che si prevede di acquisire. Indicare solo gli spazi che si intende cedere.

2) I fondi di riserva e i fondi speciali non sono destinati a confluire nel risultato di amministrazione. Indicare solo i fondi non finanziati dall'avanzo.

3) L'ente è in equilibrio di bilancio ai sensi dell'articolo 9 della legge n. 243 del 2012 se la somma algebrica degli addendi del prospetto, da (AA) a (M) è pari a 0 o positivo, salvo gli enti cui è richiesto di conseguire un saldo positivo, che sono in equilibrio se presentano un risultato pari o superiore al saldo positivo richiesto.

## 4. Indebitamento

### 4.1 Evoluzione indebitamento dell'ente:

	Consuntivo 2017	Consuntivo 2018	Preventivo 2019
Residuo debito finale	6.869.272,96	6.533.974,74	5.959.647,37
Popolazione Residente	6.030	5.935	5.935
Rapporto tra residuo debito e popolazione residente	1.139,18	1.100,92	1.004,15

### 4.2 Rispetto del limite di indebitamento:

	Consuntivo 2017	Consuntivo 2018	Preventivo 2019
Incidenza percentuale degli interessi passivi sulle entrate correnti (art. 204 TUEL)	5,42 %	5,08 %	4,55 %

### 4.3 Ricorso agli strumenti di finanza derivati

L'ente non ha stipulato contratti relativi a strumenti finanziari derivati o contratti di finanziamento che includono una componente derivata.

### 4.4 Anticipazioni di cassa:

Le anticipazioni di cassa erogate dal tesoriere dell'ente ai sensi dell'articolo all'art. 3, comma 17, della legge 350/2003, non costituiscono debito dell'ente, in quanto destinate a fronteggiare temporanee esigenze di liquidità dell'ente e destinate ad essere chiuse entro l'esercizio. Ai sensi dell'art. 1 comma 906 della Legge 145/2018 (legge di bilancio 2019), è stato disposto l'innalzamento fino al 31/12/2019 da tre a quattro dodicesimi del limite massimo di ricorso degli enti locali ad anticipazioni di tesoreria di cui al comma 1 dell'articolo 222 del testo unico di cui al decreto legislativo 18 agosto 2000, n. 267, al fine di agevolare il rispetto da parte degli enti locali stessi dei tempi di pagamento nelle transazioni commerciali (fino al 31/12/2018 il limite era di cinque dodicesimi).

Le disponibilità di cassa del Bilancio comunale hanno sempre permesso di non dover beneficiare del ricorso alle anticipazioni di tesoreria. L'attuale livello di liquidità consente di presumere che per l'anno 2019 non sarà necessario ricorrere ad anticipazioni.

## 5. Situazione economico patrimoniale

### 5.1 Conto del patrimonio in sintesi. Anno 2018

Attivo	Importo	Passivo	Importo
Immobilizzazioni immateriali	4.396,02	Patrimonio netto di cui:	<b>41.714.573,30</b>
Immobilizzazioni materiali	43.217.264,69	<i>Fondo di dotazione</i>	-149.318,57
Immobilizzazioni finanziarie	5.075.029,70	<i>Riserve</i>	42.119.982,55
Rimanenze	0,00	<i>Risultato economico dell'esercizio</i>	-256.090,68
Crediti	1.343.494,76	Fondo rischi ed oneri	<b>81.921,74</b>
Attività finanziarie non immobilizzate	0,00	Trattamento fine rapporto	<b>0,00</b>
Disponibilità liquide	1.791.210,79	Debiti	<b>7.605.977,21</b>
Ratei e Risconti attivi	38.235,13	Ratei e risconti passivi e contributi agli investimenti	<b>2.067.158,84</b>
<b>TOTALE</b>	<b>51.469.631,09</b>	<b>TOTALE</b>	<b>51.469.631,09</b>

## 5.2. Conto economico in sintesi. Anno 2018

RETTIFICHE di attività finanziarie	€ 142.878,00
RISULTATO DELLA GESTIONE STRAORDINARIA	€ 45.130,52
RISULTATO PRIMA DELLE IMPOSTE	-€ 200.630,49
IMPOSTE	€ 55.460,19
<b>RISULTATO DELL'ESERCIZIO</b>	<b>-€ 256.090,68</b>

## 5.3 Riconoscimenti debiti fuori bilancio.

Alla data della presente relazione non esistono debiti fuori bilancio ancora da riconoscere.

## 6. Spesa per il personale.

	Consuntivo 2017	Consuntivo 2018	Preventivo20 19	Preventivo 2020	Preventivo 2021
Importo limite di spesa (art. 1, c. 557 e 562 della L. 296/2006)	1.590.158,41	1.590.158,41	1.590.158,41	1.590.158,41	1.590.158,41
Importo spesa di personale calcolata ai sensi dell'art. 1, c. 557 e 562 della L. 296/2006	1.392.413,09	1.341.227,00	1.504.029,35	1.504.029,35	1.504.029,35
Rispetto del limite	SI	SI	SI	SI	SI
Incidenza delle spese di personale sulle spese correnti ***	29,33%	27,91%	26,52%	28,35%	28,58%

\*\*\* Si riporta il dato solo a scopi informativi, in quanto l'art. 16 del D.L. n. 113/2016 convertito con modificazioni nella Legge n. 160/2016 ha abrogato la lettera a) dell'art. 1, comma 557, della Legge n. 296/2006, ovvero l'obbligo di riduzione della percentuale tra le spese di personale e le spese correnti;

### **PARTE III – Rilievi degli organismi esterni di controllo**

#### **1. Rilievi della Corte dei Conti.**

Nel corso dell'anno 2018 e dell'anno 2019 l'ente NON è stato oggetto di deliberazioni, pareri, relazioni, sentenze in relazione a rilievi effettuati per gravi irregolarità contabili in seguito ai controlli di cui ai commi 166-168 dell'art. 1 della Legge 266/2005.

Nel corso dell'anno 2018 e dell'anno 2019 l'ente NON è stato oggetto di sentenze.

#### **2. Rilievi dell'Organo di revisione:**

Nel corso dell'anno 2018 e dell'anno 2019 l'ente NON è stato oggetto di rilievi relativi a gravi irregolarità contabili.

#### Parte IV – Società partecipate.

Relativamente alle società che risultano controllate, collegate e partecipate alla data di inizio mandato, si riporta nella tabella sottostante la ragione sociale, nonché la quota di partecipazione e il risultato di esercizio al 31/12/2018.

DENOMINAZIONE SOCIETA' PARTECIPATA	QUOTA DI PARTECIPAZIONE	RISULTATO DI ESERCIZIO al 31/12/2018 (ove non disponibile si fa riferimento al 31/12/2017)
CLARA SPA	3,12%	€ 56.909 anno 2018
AREA IMPIANTI SPA	6,83%	€ -48.031 anno 2017
CADF SPA	7,58%	€ 2.980.617 anno 2018
DELTA 2000 SOC. A R.L.	8,82%	€ 6.088 anno 2018
SIPRO SPA	0,47%	€ 132.098 anno 2018
LEPIDA SPA	0,0015%	€ 305.150 anno 2017
SECIF SRL	8,36%	€ 71.872 anno 2017
DELTA WEB (tramite CADF SPA)	7,58% INDIRETTA	€ 447.002 anno 2018

\*\*\*\*\*

Sulla base delle risultante della relazione di inizio mandato del Comune di Ostellato :

la situazione finanziaria e patrimoniale non presenta squilibri;

Ostellato, li 27.06.2019

Il Sindaco

Dott.ssa Elena Rossi

