



# RELAZIONE DI FINE MANDATO COMUNE DI OSTELLATO

PERIODO 2019-2024

<b>PARTE I - DATI GENERALI.....</b>	<b>4</b>
<b>DATI GENERALI .....</b>	<b>4</b>
<b>POPOLAZIONE RESIDENTE.....</b>	<b>4</b>
<b>ORGANI POLITICI.....</b>	<b>8</b>
<b>ORGANIGRAMMA DELL'ENTE.....</b>	<b>12</b>
<b>CONDIZIONE GIURIDICA DELL'ENTE .....</b>	<b>13</b>
<b>CONDIZIONE FINANZIARIA DELL'ENTE.....</b>	<b>14</b>
<b>SITUAZIONE DI CONTESTO INTERNO/ESTERNO .....</b>	<b>14</b>
<b>PARAMETRI OBIETTIVI PER L'ACCERTAMENTO DELLA CONDIZIONE DI ENTE STRUTTURALMENTE DEFICITARIO AI SENSI DELL'ART. 242 DEL DLGS. 267/2000 .....</b>	<b>15</b>
<b>PARTE II - DESCRIZIONE ATTIVITA' NORMATIVA E AMMINISTRATIVA .....</b>	<b>16</b>
<b>SVOLTE DURANTE IL MANDATO.....</b>	<b>16</b>
<b>ATTIVITÀ NORMATIVA .....</b>	<b>16</b>
<b>SI EVIDENZIA LO SVOLGIMENTO DI UN'INTENSA ATTIVITA' DI PRODUZIONE DI STRUMENTI REGOLAMENTARI NELLE VARIE MATERIE DI INTERESSE DELL'ENTE, COSI' COME DI SEGUITO ELENCATI: .....</b>	<b>16</b>
<b>ATTIVITÀ TRIBUTARIA .....</b>	<b>18</b>
ICI/IMU.....	18
ADDIZIONALE IRPEF.....	18
PRELIEVI SUI RIFIUTI .....	18
<b>ATTIVITÀ AMMINISTRATIVA .....</b>	<b>19</b>
SISTEMA ED ESITI DEI CONTROLLI INTERNI .....	19
CONTROLLO DI GESTIONE .....	19
IL CONTROLLO DEGLI EQUILIBRI FINANZIARI;.....	19
IL CONTROLLO DI REGOLARITÀ AMMINISTRATIVA E CONTABILE;.....	19
VALUTAZIONE DELLE PERFORMANCE: .....	20
<b>PARTE III- SITUAZIONE ECONOMICO-FINANZIARIA DELL'ENTE .....</b>	<b>20</b>
<b>SITUAZIONE ECONOMICO-FINANZIARIA .....</b>	<b>20</b>
<b>SINTESI DEI DATI FINANZIARI A CONSUNTIVO DEL BILANCIO DELL'ENTE.....</b>	<b>20</b>
<b>EQUILIBRIO PARTE CORRENTE DEL BILANCIO CONSUNTIVO RELATIVO AGLI ANNI DEL MANDATO .....</b>	<b>22</b>
<b>GESTIONE DI COMPETENZA - QUADRO RIASSUNTIVO.....</b>	<b>23</b>
<b>RISULTATI DELLA GESTIONE: FONDO CASSA E RISULTATO DI AMMINISTRAZIONE .....</b>	<b>24</b>
<b>GESTIONE RESIDUI .....</b>	<b>25</b>
<b>UTILIZZO AVANZO DI AMMINISTRAZIONE .....</b>	<b>27</b>
<b>ANALISI ANZIANITÀ DEI RESIDUI DISTINTI PER ANNO DI PROVENIENZA .....</b>	<b>27</b>
<b>RISPETTO DEL PATTO DI STABILITÀ E DEL PAREGGIO DI BILANCIO .....</b>	<b>28</b>
<b>SANZIONI RELATIVE AL MANCATO RISPETTO DEL PATTO DI STABILITÀ E DEL PAREGGIO DI BILANCIO .....</b>	<b>28</b>
<b>INDEBITAMENTO .....</b>	<b>28</b>
<b>RISPETTO DEL LIMITE DI INDEBITAMENTO .....</b>	<b>29</b>
<b>UTILIZZO STRUMENTI DI FINANZA DERIVATA.....</b>	<b>29</b>
<b>RILEVAZIONE FLUSSI .....</b>	<b>30</b>
<b>RAPPORTO ABITANTI/DIPENDENTI .....</b>	<b>33</b>

<b>PROVVEDIMENTI ADOTTATI PER LE ESTERNALIZZAZIONI .....</b>	<b>35</b>
<b>PARTE IV - RILIEVI DEGLI ORGANISMI ESTERNI DI CONTROLLO .....</b>	<b>36</b>
<b>RILIEVI DELLA CORTE DEI CONTI .....</b>	<b>36</b>
<b>RILIEVI DELL'ORGANO DI REVISIONE .....</b>	<b>37</b>
<b>ORGANISMI CONTROLLATI.....</b>	<b>38</b>
<b>RISPETTO DEI VINCOLI DI SPESA DA PARTE DELLE SOCIETÀ PARTECIPATE.....</b>	<b>40</b>
<b>MISURE DI CONTENIMENTO DELLE RETRIBUZIONI PER LE SOCIETÀ PARTECIPATE.....</b>	<b>41</b>
<b>ESTERNALIZZAZIONI ATTRAVERSO SOCIETÀ ED ENTI .....</b>	<b>41</b>
<b>PROVVEDIMENTI ADOTTATI DI CESSIONE DI SOCIETÀ O PARTECIPAZIONI NON STRETTAMENTE NECESSARIE.....</b>	<b>42</b>

## Premessa

La presente relazione viene redatta da province e comuni ai sensi e per gli effetti di cui all'articolo 4 del decreto legislativo 6 settembre 2011, n. 149, recante: "*Meccanismi sanzionatori e premiali relativi a regioni, province e comuni, a norma degli articoli 2, 17, e 26 della legge 5 maggio 2009, n. 42*" per descrivere le principali attività normative e amministrative svolte durante il mandato, con specifico riferimento a:

- a) sistema e esiti dei controlli interni;
- b) eventuali rilievi della Corte dei conti;
- c) azioni intraprese per il rispetto dei saldi di finanza pubblica programmati e stato del percorso di convergenza verso i fabbisogni standard;
- d) situazione finanziaria e patrimoniale, anche evidenziando le carenze riscontrate nella gestione degli enti controllati dal comune o dalla provincia ai sensi dei numeri 1 e 2 del comma primo dell'articolo 2359 del codice civile, e indicando azioni intraprese per porvi rimedio;
- e) azioni intraprese per contenere la spesa e stato del percorso di convergenza ai fabbisogni standard, affiancato da indicatori quantitativi e qualitativi relativi agli *output* dei servizi resi, anche utilizzando come parametro di riferimento realtà rappresentative dell'offerta di prestazioni con il miglior rapporto qualità-costi;
- f) quantificazione della misura dell'indebitamento provinciale o comunale.

La relazione deve essere sottoscritta dal sindaco non oltre il sessantesimo giorno antecedente la data di scadenza del mandato. Entro e non oltre quindici giorni dopo la sottoscrizione della relazione, essa deve risultare certificata dall'organo di revisione dell'ente locale e, nei tre giorni successivi la relazione e la certificazione devono essere trasmesse dal presidente della provincia o dal sindaco alla sezione regionale di controllo della Corte dei conti.

La relazione di fine mandato e la certificazione devono essere pubblicate sul sito istituzionale del comune da parte del sindaco entro i sette giorni successivi alla data di certificazione effettuata dall'organo di revisione dell'ente locale, con l'indicazione della data di trasmissione alla sezione regionale di controllo della Corte dei conti.

In caso di scioglimento anticipato del Consiglio comunale o provinciale, la sottoscrizione della relazione e la certificazione da parte degli organi di controllo interno avvengono entro venti giorni dal provvedimento di indizione delle elezioni e, nei tre giorni successivi la relazione e la certificazione sono trasmesse dal presidente della provincia o dal sindaco alla sezione regionale di controllo della Corte dei conti.

L'esposizione di molti dei dati viene riportata secondo uno schema già adottato per altri adempimenti di legge in materia per operare un raccordo tecnico e sistematico fra i vari dati e anche con la finalità di non aggravare il carico di adempimenti degli enti.

La maggior parte delle tabelle elaborate e che di seguito vengono riportate, sono desunte dagli schemi di bilancio pubblicati in Amministrazione Trasparente e dai questionari inviati dall'organo di revisione economico finanziario alle Sezioni regionali di controllo della Corte dei conti, ai sensi dell'articolo 1, comma 166 e seguenti della legge n. 266/2005. Pertanto, i dati qui riportati trovano corrispondenza nei citati documenti, oltre che nella contabilità dell'ente. Si precisa che l'Ente ha attivato le procedure per l'approvazione del rendiconto 2023 nei termini di legge e che pertanto i dati riferiti all'esercizio in questione, dove presenti, sono da intendersi provvisori, seppur attendibili in quanto estrapolati dalla contabilità.

## PARTE I - DATI GENERALI

### Dati generali

#### Comune di Ostellato

Provincia	<a href="#">Ferrara (FE)</a>
Regione	<a href="#">Emilia-Romagna</a>
Popolazione	5.617 abitanti(01/01/2023 - Istat)
Superficie	173,34 km <sup>2</sup>
Densità	32,40 ab./km <sup>2</sup>
Codice Istat	038017
Codice catastale	G184
Prefisso	<a href="#">0533</a>
CAP	44020

### Popolazione residente

Andamento demografico della popolazione residente nel comune di **Ostellato** dal 2001 al 2022. Grafici e statistiche su dati ISTAT al 31 dicembre di ogni anno.

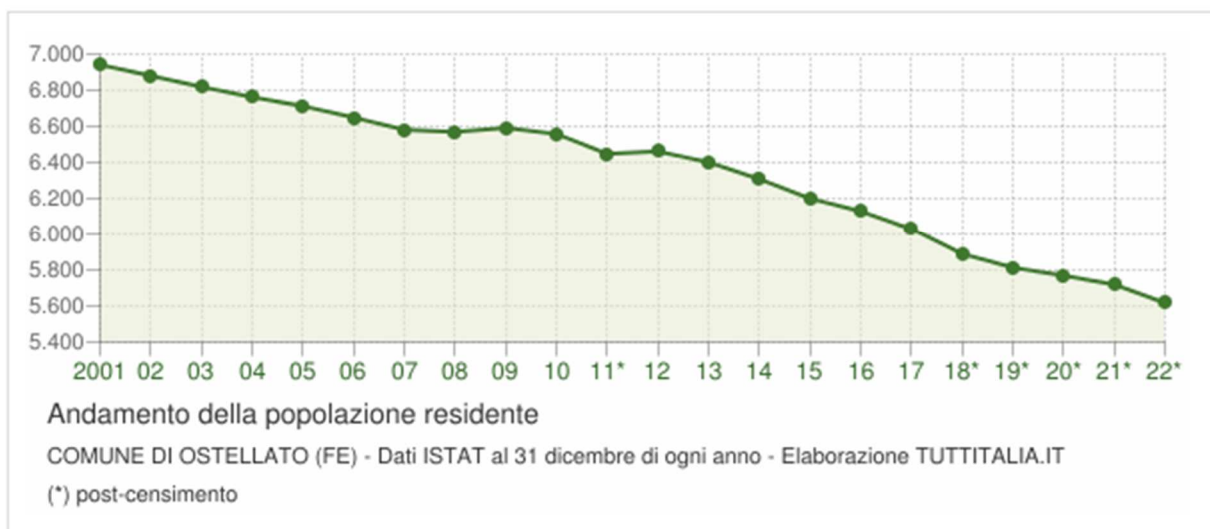

La tabella in basso riporta la popolazione residente al 31 dicembre di ogni anno. Nel 2011 sono riportate due righe in più, su sfondo grigio, con i dati rilevati il giorno del censimento decennale della popolazione e quelli registrati in anagrafe il giorno precedente.

Anno	Data rilevamento	Popolazione residente	Variazione assoluta	Variazione percentuale	Numero Famiglie	Media componenti per famiglia
2001	31 dicembre	6.941	-	-	-	-
2002	31 dicembre	6.880	-61	-0,88%	-	-
2003	31 dicembre	6.819	-61	-0,89%	2.728	2,50
2004	31 dicembre	6.762	-57	-0,84%	2.735	2,46
2005	31 dicembre	6.712	-50	-0,74%	2.760	2,42
2006	31 dicembre	6.649	-63	-0,94%	2.759	2,39
2007	31 dicembre	6.581	-68	-1,02%	2.785	2,35
2008	31 dicembre	6.570	-11	-0,17%	2.807	2,33
2009	31 dicembre	6.592	+22	+0,33%	2.821	2,33
2010	31 dicembre	6.558	-34	-0,52%	2.815	2,32
2011 <sup>(1)</sup>	8 ottobre	6.498	-60	-0,91%	2.812	2,30
2011 <sup>(2)</sup>	9 ottobre	6.453	-45	-0,69%	-	-
2011 <sup>(3)</sup>	31 dicembre	6.448	-110	-1,68%	2.808	2,28
2012	31 dicembre	6.462	+14	+0,22%	2.798	2,30
2013	31 dicembre	6.401	-61	-0,94%	2.787	2,29
2014	31 dicembre	6.308	-93	-1,45%	2.764	2,27
2015	31 dicembre	6.200	-108	-1,71%	2.718	2,27
2016	31 dicembre	6.129	-71	-1,15%	2.696	2,26
2017	31 dicembre	6.030	-99	-1,62%	2.686	2,22
2018*	31 dicembre	5.890	-140	-2,32%	2.645,72	2,20
2019*	31 dicembre	5.813	-77	-1,31%	2.637,86	2,18
2020*	31 dicembre	5.769	-44	-0,76%	2.664,00	2,14
2021*	31 dicembre	5.719	-50	-0,87%	2.648,00	2,14
2022*	31 dicembre	5.617	-102	-1,78%	2.646,00	2,11

(<sup>1</sup>) popolazione anagrafica al 8 ottobre 2011, giorno prima del censimento 2011.

(<sup>2</sup>) popolazione censita il 9 ottobre 2011, data di riferimento del censimento 2011.

(<sup>3</sup>) la variazione assoluta e percentuale si riferiscono al confronto con i dati del 31 dicembre 2010.

(\*) popolazione post-censimento

## Variazione percentuale della popolazione

Le variazioni annuali della popolazione di Ostellato espresse in percentuale a confronto con le variazioni della popolazione della provincia di Ferrara e della regione Emilia-Romagna.

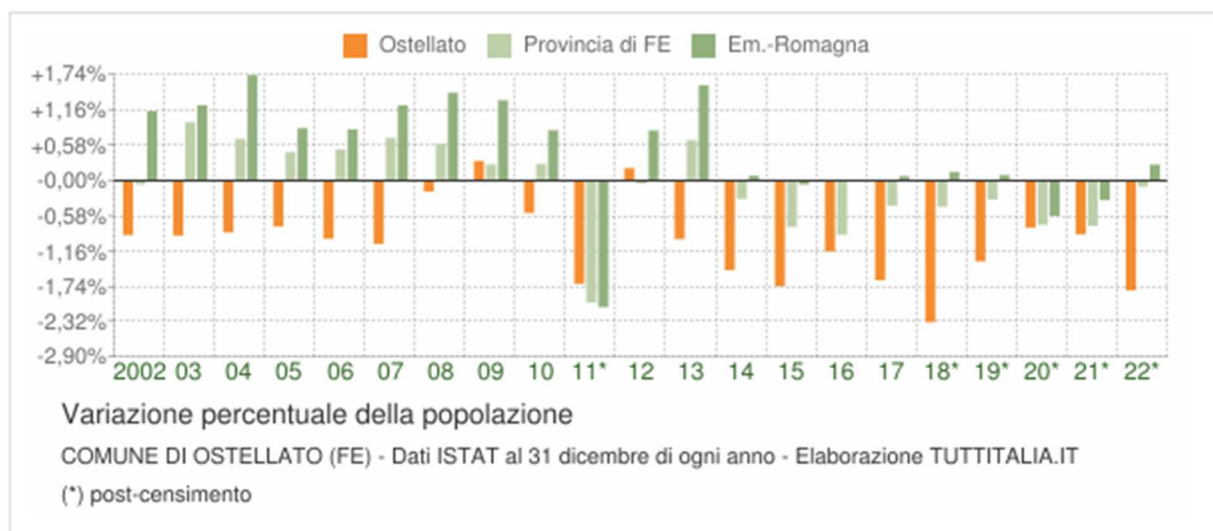

## Movimento naturale della popolazione

Il movimento naturale della popolazione in un anno è determinato dalla differenza fra le nascite ed i decessi ed è detto anche **saldo naturale**. Le due linee del grafico in basso riportano l'andamento delle nascite e dei decessi negli ultimi anni. L'andamento del saldo naturale è visualizzato dall'area compresa fra le due linee.

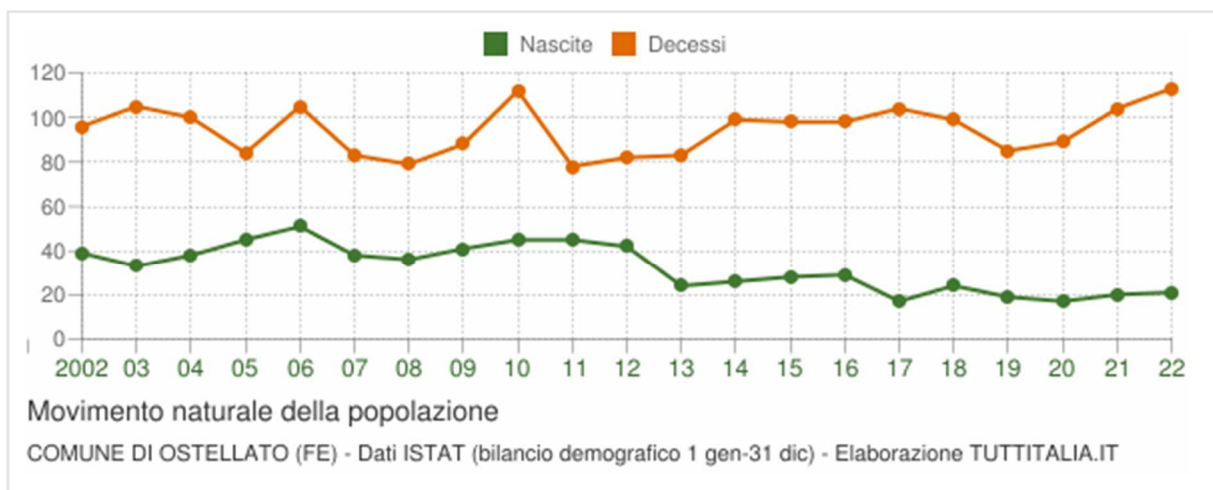

<b>Anno</b>	<b>Bilancio demografico</b>	<b>Nascite</b>	<b>Variaz.</b>	<b>Decessi</b>	<b>Variaz.</b>	<b>Saldo Naturale</b>
2002	1 gennaio-31 dicembre	39	-	96	-	-57
2003	1 gennaio-31 dicembre	33	-6	105	+9	-72
2004	1 gennaio-31 dicembre	38	+5	100	-5	-62
2005	1 gennaio-31 dicembre	45	+7	84	-16	-39
2006	1 gennaio-31 dicembre	51	+6	105	+21	-54
2007	1 gennaio-31 dicembre	38	-13	83	-22	-45
2008	1 gennaio-31 dicembre	36	-2	79	-4	-43
2009	1 gennaio-31 dicembre	41	+5	88	+9	-47
2010	1 gennaio-31 dicembre	45	+4	112	+24	-67
2011 <sup>(1)</sup>	1 gennaio-8 ottobre	35	-10	61	-51	-26
2011 <sup>(2)</sup>	9 ottobre-31 dicembre	10	-25	17	-44	-7
2011 <sup>(3)</sup>	1 gennaio-31 dicembre	45	0	78	-34	-33
2012	1 gennaio-31 dicembre	42	-3	82	+4	-40
2013	1 gennaio-31 dicembre	24	-18	83	+1	-59
2014	1 gennaio-31 dicembre	26	+2	99	+16	-73
2015	1 gennaio-31 dicembre	28	+2	98	-1	-70
2016	1 gennaio-31 dicembre	29	+1	98	0	-69
2017	1 gennaio-31 dicembre	17	-12	104	+6	-87
2018*	1 gennaio-31 dicembre	24	+7	99	-5	-75
2019*	1 gennaio-31 dicembre	19	-5	85	-14	-66
2020*	1 gennaio-31 dicembre	17	-2	89	+4	-72
2021*	1 gennaio-31 dicembre	20	+3	104	+15	-84
2022*	1 gennaio-31 dicembre	21	+1	113	+9	-92

(<sup>1</sup>) bilancio demografico pre-censimento 2011 (dal 1 gennaio al 8 ottobre)

(<sup>2</sup>) bilancio demografico post-censimento 2011 (dal 9 ottobre al 31 dicembre)

(<sup>3</sup>) bilancio demografico 2011 (dal 1 gennaio al 31 dicembre). È la somma delle due righe precedenti.

(\*) popolazione post-censimento



## Organi politici

Il Sindaco, gli Assessori ed i Consiglieri del Comune di Ostellato con l'indicazione del partito di appartenenza o della coalizione politica al momento delle ultime elezioni comunali.

Il 26 maggio 2019 i cittadini di Ostellato sono stati chiamati alle urne per le [elezioni comunali 2019](#). È stato eletto il sindaco **Elena Rossi**.

L'8 e 9 giugno 2024 si terranno le [elezioni comunali 2024](#).

### GIUNTA COMUNALE

#### *Sindaco*

**Elena Rossi**

53 anni

Nata a Ferrara (FE) il 19/09/1970

Data elezione: 26/05/2019 - Data nomina: 27/05/2019

Titolo di Studio: *Laurea*

Categoria Professionale: *Insegnanti di Scuola Primaria e Materna*

Partito: *Futurostellato*



#### *Vicesindaco*

**Davide BONORA**

62 anni

Nato a Ferrara (FE) il 17/11/1961

Data elezione: 26/05/2019 - Data nomina: 27/05/2019

Titolo di Studio: *Laurea*

Categoria Professionale: *Medici Chirurghi Generici*

Partito: *Lista Civica Futurostellato*

Assessore

<b>Elisa PANINI</b>	41 anni
Nata a Portomaggiore (FE) il 07/06/1982 Data elezione: 26/05/2019 - Data nomina: 27/05/2019 Titolo di Studio: <i>Licenza Media Superiore</i> Categoria Professionale: <i>Impiegati di Aziende, Imprese, Enti Economici e Soggetti di Diritto Privato con Qualifiche non Direttive</i> Partito: <i>Lista Civica Futurostellato</i>	

Assessore

<b>Alessio PAPARELLA DUATTI</b>	35 anni
Nato a Portomaggiore (FE) il 07/06/1988 Data elezione: 26/05/2019 - Data nomina: 27/05/2019 Titolo di Studio: <i>Laurea Breve</i> Categoria Professionale: <i>Tecnici dei Servizi Ricreativi e Culturali (Annunciatori e Presentatori della Radio, della Televisione e di Altri Spettacoli, Disegnatori Artistici, Tecnici dei Musei e delle Biblioteche, Periti e Stimatori d'Arte, Tecnici dell'Organizzazione della Produz</i> Partito: <i>Lista Civica Futurostellato</i>	

Assessore

<b>Andrea ZAPPATERRA</b>	45 anni
Nato a Portomaggiore (FE) il 02/01/1979 Data elezione: 26/05/2019 - Data nomina: 27/05/2019 Titolo di Studio: <i>Licenza Media Superiore</i> Categoria Professionale: <i>Tecnici dei Rapporti con I Mercati e della Distribuzione Commerciale (Approvvigionatori e Responsabili Acquisti, Responsabili di Magazzino e della Distribuzione Interna, Stimatori e Aggiudicatori d'Asta Commerciali, Tecnici della Vendita e della Distribuz</i> Partito: <i>Lista Civica Futurostellato</i>	

## CONSIGLIO COMUNALE

### *Presidente del Consiglio*

<b>Marco MOROSI</b>	28 anni
Nato a Portomaggiore (FE) il 01/02/1996 Data elezione: 26/05/2019 - Data nomina: 27/05/2019 Titolo di Studio: <i>Licenza Media Superiore</i> Categoria Professionale: <i>Studenti</i> Partito: <i>Lista Civica Futurostellato</i>	

### *Vicepresidente del Consiglio*

<b>Antonio RICCI</b>	62 anni
Nato a Portomaggiore (FE) il 17/06/1961 Data elezione: 26/05/2019 - Data nomina: 27/05/2019 Titolo di Studio: <i>Licenza di Scuola Media Sup. o Titoli equipollenti</i> Categoria Professionale: <i>Lavoratori Agricoli Generici</i> Partito: <i>Lega Salvini Premier-Fratelli d'Italia-Forza Italia</i>	

### *Consigliere*

<b>Davide BONORA</b>	62 anni
Nato a Ferrara (FE) il 17/11/1961 Data elezione: 26/05/2019 - Data nomina: 27/05/2019 Titolo di Studio: <i>Laurea</i> Categoria Professionale: <i>Medici Chirurghi Generici</i> Partito: <i>Lista Civica Futurostellato</i>	

Consigliere

<b>Elisa FERRI</b>	50 anni
Nata a Ferrara (FE) il 11/03/1974 Data elezione: 26/05/2019 - Data nomina: 15/11/2022 Titolo di Studio: <i>Licenza Media Superiore</i> Categoria Professionale: <i>Esercenti o Addetti ad Attivita' Commerciali o a Servizi alle Persone</i> Partito: <i>Lista Civica Futurostellato</i>	

Consigliere

<b>Davide MARCHINI</b>	43 anni
Nato a Portomaggiore (FE) il 23/02/1981 Data elezione: 26/05/2019 - Data nomina: 27/05/2019 Categoria Professionale: <i>Istruttori Sportivi, Allenatori e Atleti</i> Partito: <i>Lega Salvini Premier-Fratelli d'Italia-Forza Italia</i>	

Consigliere

<b>Nicola MARTELLOZZO</b>	35 anni
Nato a Portomaggiore (FE) il 03/07/1988 Data elezione: 26/05/2019 - Data nomina: 27/05/2019 Titolo di Studio: <i>Licenza Media Superiore</i> Categoria Professionale: <i>Esercenti e Addetti alle Vendite all'Ingrosso o al Minuto</i> Partito: <i>Lega Salvini Premier-Fratelli d'Italia-Forza Italia</i>	

Consigliere

<b>Elisa PANINI</b>	41 anni
Nata a Portomaggiore (FE) il 07/06/1982 Data elezione: 26/05/2019 - Data nomina: 27/05/2019 Titolo di Studio: <i>Licenza Media Superiore</i> Categoria Professionale: <i>Impiegati di Aziende, Imprese, Enti Economici e Soggetti di Diritto Privato con Qualifiche non Direttive</i> Partito: <i>Lista Civica Futurostellato</i>	

Consigliere

<b>Alessio PAPARELLA DUATTI</b>	35 anni
Nato a Portomaggiore (FE) il 07/06/1988 Data elezione: 26/05/2019 - Data nomina: 27/05/2019 Titolo di Studio: <i>Laurea Breve</i> Categoria Professionale: <i>Tecnici dei Servizi Ricreativi e Culturali (Annunciatori e Presentatori della Radio, della Televisione e di Altri Spettacoli, Disegnatori Artistici, Tecnici dei Musei e delle Biblioteche, Periti e Stimatori d'Arte, Tecnici dell'Organizzazione della Produz</i> Partito: <i>Lista Civica Futurostellato</i>	

*Consigliere*

<b>Silvia RIGHETTI</b>	31 anni
Nata a Portomaggiore (FE) il 19/11/1992 Data elezione: 26/05/2019 - Data nomina: 27/05/2019 Titolo di Studio: <i>Laurea Breve</i> Categoria Professionale: <i>Esercenti e Addetti alle Vendite all'Ingrosso o al Minuto</i> Partito: <i>Lista Civica Futurostellato</i>	

*Consigliere*

<b>Eleonora TAMPIERI</b>	33 anni
Nata a Portomaggiore (FE) il 02/11/1990 Data elezione: 26/05/2019 - Data nomina: 27/05/2019 Titolo di Studio: <i>Licenza Media Superiore</i> Categoria Professionale: <i>Esercenti e Addetti alle Vendite all'Ingrosso o al Minuto</i> Partito: <i>Lega Salvini Premier-Fratelli d'Italia-Forza Italia</i>	

*Consigliere*

<b>Laura VISENTINI</b>	37 anni
Nata a Portomaggiore (FE) il 10/05/1986 Data elezione: 26/05/2019 - Data nomina: 27/05/2019 Titolo di Studio: <i>Licenza Media Superiore</i> Categoria Professionale: <i>Esercenti e Addetti alle Vendite all'Ingrosso o al Minuto</i> Partito: <i>Lista Civica Futurostellato</i>	

*Consigliere*

<b>Andrea ZAPPATERRA</b>	45 anni
Nato a Portomaggiore (FE) il 02/01/1979 Data elezione: 26/05/2019 - Data nomina: 27/05/2019 Titolo di Studio: <i>Licenza Media Superiore</i> Categoria Professionale: <i>Tecnici dei Rapporti con I Mercati e della Distribuzione Commerciale (Approvvigionatori e Responsabili Acquisti, Responsabili di Magazzino e della Distribuzione Interna, Stimatori e Aggiudicatori d'Asta Commerciali, Tecnici della Vendita e della Distribuz</i> Partito: <i>Lista Civica Futurostellato</i>	

## Organigramma dell'ente

L'organigramma dell'ente è così riassumibile:

### **Organigramma Comune di Ostellato**

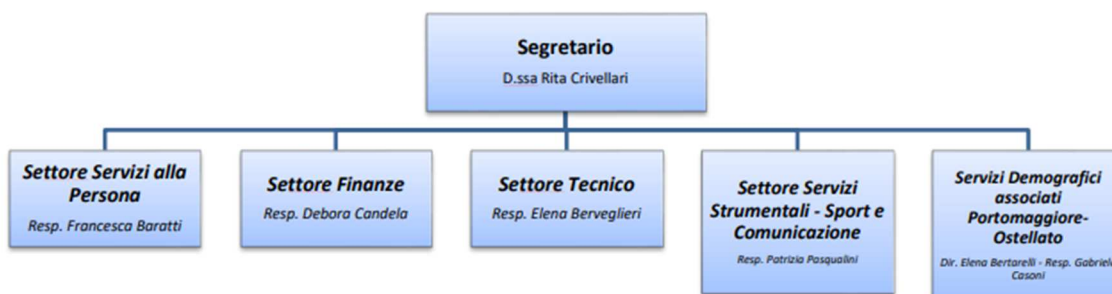

aggiornato al 2023

## Condizione giuridica dell'ente

<b>Nel periodo del mandato</b>	<b>Stato</b>
L'ente è commissariato o lo è stato nel periodo di mandato	NO

## Condizione finanziaria dell'ente

Nel periodo del mandato	Stato
l'ente ha dichiarato il dissesto finanziario ai sensi dell'art. 244 TUEL	NO
l'ente ha dichiarato il predissesto finanziario ai sensi dell'art. 243-bis TUEL	NO
l'ente ha fatto ricorso al fondo di rotazione di cui all'art. 243-ter e 243-quinquies del TUEL	NO
l'ente ha fatto ricorso al contributo di cui all'art. 3-bis del D.L. 174/12 convertito con L. 213/12	NO

## Situazione di contesto interno/esterno

Ostellato (Ustlà in dialetto ferrarese) è un comune italiano di 5 595 abitanti della provincia di Ferrara in Emilia-Romagna. Fa parte dell'Unione dei comuni Valli e Delizie. Situato poco lontano dalla superstrada Ferrara-Mare, raccordata con l'Autostrada A13 (uscita sud di Ferrara) e la Romea, e posizionato sulla statale Ferrara-Comacchio, a 30 km sia da Ferrara che dal mare, a 60 km da Ravenna a 120 km da Venezia. Nella cattedra del coro della chiesa è scolpito il vecchio stemma comunale, rimasto in vigore dal 1200 circa fino al 1863, nel quale sono raffigurate tre stelle nella parte superiore ed una figura rotondeggiante in basso, simile ad una valle con piccole isole. Successivamente venne impresso sulla campana maggiore un nuovo stemma ufficiale che sostituì la presunta valle con tre ossa, probabile gioco di parole con "ossa" (in greco οστά) e "stelle". Questo nuovo stemma, divenne ufficiale in epoca napoleonica e fece la sua prima comparsa ufficiale sul gonfalone per i festeggiamenti in occasione della visita di Pio IX, nel 1857.

Lo stemma attualmente in uso è stato concesso con il decreto del presidente della repubblica del 26 giugno 2008.[5]

«Troncato: il primo, di azzurro, alle tre stelle di otto raggi d'oro, male ordinate; il secondo, di rosso, alle nove spighe di grano, impugnate, d'oro, legate d'argento. Ornamenti esteriori da Comune.»

(D.P.R. 26.06.2008 concessione di stemma e gonfalone)

Il gonfalone è un drappo di bianco con la bordatura di azzurro. Oltre che dalle vie d'acqua, in virtù della collocazione all'interno del delta del Po, Ostellato è storicamente servita da alcune strade provinciali, cui nella seconda metà del Novecento si è aggiunto il Raccordo autostradale 8, che presenta un'uscita dedicata.

Per quanto riguarda il trasporto ferroviario, la stazione di Ostellato è posta lungo la linea Ferrara-Codigoro, servita da corse svolte da TPER nell'ambito del contratto di servizio con la Regione Emilia-Romagna. Il territorio comunale ospita inoltre la stazione di Dogato, la stazione di Rovereto-San Vito-Medelana e la stazione di Tresigallo-Correggi, ubicate nelle omonime frazioni.

La stazione di Dogato è inoltre il capolinea della ferrovia Portomaggiore-Dogato.

Fra il 1911 e il 1945 la località costituiva il capolinea occidentale della tranvia a vapore Ostellato-Porto Garibaldi, gestita dalla Società Anonima delle Ferrovie e Tramvie Padane (FTP), poi sostituita dall'attuale autoservizio. Tale infrastruttura proprio a Ostellato si diramava da un'altra tranvia della stessa amministrazione la linea Ferrara-Codigoro, attivata nel 1901 e nel 1931 trasformata in linea ferroviaria.

Di seguito è presentata una tabella relativa alle amministrazioni che si sono succedute in questo comune.

Periodo		Primo cittadino	Partito	Carica
2 luglio 1987	13 luglio 1990	Gabriele Melchiorri	Partito Comunista Italiano	Sindaco
19 luglio 1990	24 aprile 1995	Gabriele Melchiorri	Partito Comunista Italiano, Partito Democratico della Sinistra	Sindaco
25 aprile 1995	14 giugno 1999	Gabriele Melchiorri	lista civica	Sindaco
14 giugno 1999	14 giugno 2004	Gabriele Melchiorri	centro-sinistra	Sindaco
14 giugno 2004	8 giugno 2009	Paolo Calvano	centro-sinistra	Sindaco
8 giugno 2009	26 maggio 2014	Andrea Marchi	lista civica	Sindaco
26 maggio 2014	27 maggio 2019	Andrea Marchi	lista civica Progetto per il futuro	Sindaco
27 maggio 2019	<i>in carica</i>	Elena Rossi	lista civica FuturOstellato	Sindaco

### **Parametri obiettivi per l'accertamento della condizione di ente strutturalmente deficitario ai sensi dell'art. 242 del DLGS. 267/2000**

Il numero dei parametri obiettivi di deficitarietà, così come approvati da apposito decreto del Ministero dell'Interno del 18 febbraio 2013, risultati positivi all'inizio ed alla fine del mandato sono riepilogati nella seguente tabella:

Parametri obiettivi	Rendiconto inizio mandato	Rendiconto fine mandato
Parametri positivi	1	0



## PARTE II - DESCRIZIONE ATTIVITA' NORMATIVA E AMMINISTRATIVA SVOLTE DURANTE IL MANDATO

### Attività normativa

Si evidenzia lo svolgimento di un'intensa attività di produzione di strumenti regolamentari nelle varie materie di interesse dell'Ente, così come di seguito elencati:

Tipo	Numero	Descrizione	Data
Delibera Giunta	115	Approvazione del Regolamento per la disciplina del lavoro a distanza da applicarsi ai dipendenti dell'Unione Valli e Delizie e dei comuni aderenti di Argenta, Ostellato e Portomaggiore.	28/12/2023
Delibera Giunta	106	Regolamento comunale per l'applicazione dell' Isee alle prestazioni sociali agevolate - determinazione sostegno massimo annuo concedibile	07/12/2023
Delibere Consiglio	46	Approvazione regolamento per l'applicazione dell'ISEE alle prestazioni sociali agevolate.	30/11/2023
Delibere Consiglio	45	Approvazione del regolamento per il funzionamento e la vigilanza delle strutture caratterizzate da bassa intensità assistenziale che accolgono fino a un massimo di n.6 (sei) ospiti compresi gli eventuali diurni, denominate case famiglia/appartamenti protetti e altre strutture per anziani e adulti con disabilità fisica e/o psichica e/o soggetti con dipendenza patologica come definiti dal D.M. n. 308 del 21/05/2001 n. 308 e dalla DGR n. 564/2000 e s.m.i.	30/11/2023
Delibera Giunta	95	Approvazione del Regolamento per la disciplina delle progressioni fra le aree di cui agli artt. 13, commi 6, 7 e 8, e 15 del CCNL 16/11/2022 (progressioni verticali) da applicarsi ai Comuni di Argenta, Ostellato e Portomaggiore e all'Unione dei Comuni Valli e Delizie	27/11/2023
Delibera Giunta	58	Approvazione nuovo accordo ex art. 15 Legge n. 241/90 tra i Comuni e le Aziende Pubbliche di Servizi alla Persona dell'Ambito Territoriale Sociale Distretto di Ferrara Sud-Est per la regolamentazione dei rapporti di attuazione e gestione degli interventi ricompresi nel Piano Nazionale Ripresa e Resilienza, Missione 5 "Inclusione e coesione.	27/07/2023
Delibere Consiglio	32	Regolamento comunale di polizia mortuaria. Modifiche	11/07/2023
Delibere Consiglio	29	Approvazione del nuovo Regolamento di contabilità del Comune di Ostellato in attuazione dell'armonizzazione degli schemi e dei sistemi contabili di al D.Lgs. n. 118/2011 e ss.mm.ii.	11/07/2023
Delibere Consiglio	26	Regolamento per la disciplina delle Spese di Rappresentanza - Approvazione	18/05/2023
Delibere Consiglio	22	Clara Spa - Approvazione nuovo Regolamento per la disciplina della Tariffa Rifiuti Corrispettiva TARI con recepimento della Delibrazione ARERA 15/2022.	26/04/2023
Delibere Consiglio	21	Regolamento per l'installazione di Infrastrutture di ricarica dei veicoli alimentati a energia elettrica, ad uso pubblico	26/04/2023
Delibere Consiglio	20	Canone Unico Patrimoniale - Modifiche al Regolamento per la disciplina del canone patrimoniale di occupazione del suolo pubblico, di esposizione pubblicitaria e del canone mercatale ai sensi della Legge n. 160/2019, art. 1, commi 816-845 e ss.mm.ii.	26/04/2023
Delibere Consiglio	13	Canone Unico Patrimoniale - Misure a sostegno delle attività commerciali in materia di canone unico patrimoniale per l'occupazione di spazi e aree pubbliche - Modifiche al Regolamento	28/03/2023
Delibere Consiglio	12	Regolamento comunale di polizia mortuaria. Modifiche	07/03/2023
Delibere Consiglio	11	Regolamento per lo svolgimento sul territorio dell'Unione Valli e Delizie di pubbliche manifestazioni temporanee	07/03/2023

Tipo	Numero	Descrizione	Data
Delibere Consiglio	5	Comune di Ostellato - Canone Unico Patrimoniale – Modifiche al Regolamento per la disciplina del canone patrimoniale di occupazione del suolo pubblico, di esposizione pubblicitaria e del canone mercatale ai sensi della Legge n. 160/2019, art. 1, commi 816-845 e ss.mm.ii.	26/01/2023
Delibera Giunta	128	Accordo ex art. 15 legge n. 241/90 tra i Comuni di Argenta, Codigoro, Comacchio, Fiscaglia, Lagosanto, Goro, Mesola, Ostellato, Portomaggiore e le Aziende Pubbliche di Servizi alla Persona ASP del Delta Ferrarese ed ASP Eppi-Manica-Salvatoriá, facenti parte dell'ambito territoriale sociale del Distretto Sanitario Sud Está della Provincia di Ferrara, per la regolamentazione dei rapporti di attuazione, gestione e controllo degli interventi ricompresi nella missione 5 á? [...] ]	22/12/2022
Delibere Consiglio	62	Approvazione del nuovo "Regolamento di disciplina del funzionamento del Consiglio comunale e delle sue articolazioni interne"	22/12/2022
Delibere Consiglio	61	Approvazione Regolamento in materia di accesso civico e accesso generalizzato;	22/12/2022
Delibera Giunta	119	Regolamento comunale per l'applicazione dell'isee alle prestazioni sociali agevolate - determinazione sostegno massimo concedibile per l'anno 2023;	12/12/2022
Delibere Consiglio	52	Regolamento per l'iscrizione all'Albo delle Associazioni e per la concessione di benefici finanziari e vantaggi economici - Modifiche	15/11/2022
Delibera Giunta	105	Approvazione di accordo ex art. 15 legge n. 241/90 tra i Comuni di Argenta, Codigoro, Comacchio, Fiscaglia, Lagosanto, Goro, Mesola, Ostellato, Portomaggiore e le Aziende Pubbliche di Servizi alla Persona ASP del Delta Ferrarese ed ASP Eppi-Manica-Salvatoriá, facenti parte dell'ambito territoriale sociale del Distretto Sanitario Sud Está della Provincia di Ferrara, per la regolamentazione dei rapporti di attuazione, gestione e controllo degli interventi ricompresi nella [...] ]	03/11/2022
Delibere Consiglio	47	Approvazione modifiche al regolamento per l'applicazione dell'ISEE alle prestazioni sociali agevolate.	03/11/2022
Delibera Giunta	80	Regolamento Comunale per la costituzione e la ripartizione del fondo incentivi per le funzioni tecniche del Comune di Ostellato di cui alla deliberazione G.C. n. 136 del 27.12.2018. Approvazione modifiche ed integrazioni	04/08/2022
Delibere Consiglio	29	Regolamento "Linee direttive circa adempimenti amministrativi a tutela dell'ordine e della sicurezza pubblica per lo svolgimento di pubbliche manifestazioni temporanee sul territorio comunale"	28/07/2022
Delibera Giunta	29	Regolamentazione modalità di svolgimento delle sedute di Giunta Comunale in videoconferenza;	31/03/2022
Delibere Consiglio	7	Canone Unico Patrimoniale – Modifiche al Regolamento per la disciplina del canone patrimoniale di occupazione del suolo pubblico, di esposizione pubblicitaria e del canone mercatale ai sensi della Legge n. 160/2019, art. 1, commi 816-845 e ss.mm.ii.	27/01/2022
Delibere Consiglio	64	Regolamento per l'iscrizione all'Albo delle Associazioni e per la concessione di benefici finanziari e vantaggi economici - Modifiche	20/12/2021
Delibera Giunta	133	Regolamento comunale per l'applicazione dell'isee alle prestazioni sociali agevolate - determinazione sostegno massimo concedibile per l'anno 2022.	14/12/2021
Delibere Consiglio	58	Approvazione regolamento distrettuale per l'autorizzazione al funzionamento, l'accreditamento e il controllo dei servizi educativi e ricreativi per la prima infanzia (0-3 anni).	27/11/2021
Tipo	Numero	Descrizione	Data
Delibera Giunta	91	Piano organizzativo del lavoro agile (POLA) per il triennio 2021 – 2023 e Regolamento per l'utilizzo del lavoro agile - smart working per il personale dell'Unione dei Comuni Valli e Delizie e dei Comuni di Argenta, Ostellato e Portomaggiore. Approvazione.	02/09/2021
Delibere Consiglio	40	Approvazione Regolamento Comunale per la concessione della cittadinanza onoraria e delle civiche benemerenze;	29/07/2021
Delibere Consiglio	29	CLARA SPA - Approvazione del Regolamento per la disciplina della tariffa rifiuti corrispettiva	28/06/2021
Delibere Consiglio	19	Approvazione nuovo Regolamento disciplinante la gestione dell'Asilo Nido "Arcobaleno".	29/04/2021
Delibere Consiglio	17	Approvazione nuovo Regolamento per l'erogazione dei Servizi Scolastici ed Extrascolastici	29/04/2021
Delibere Consiglio	15	Istituzione e regolamentazione del canone patrimoniale unico di concessione, autorizzazione per l'occupazione di aree e spazi appartenenti al demanio o al patrimonio indisponibile e per la diffusione dei messaggi pubblicitari, nonché del canone per l'occupazione di aree e spazi del demanio o del patrimonio indisponibile, destinate a mercati realizzati anche in strutture attrezzate	29/04/2021
Delibera Giunta	104	regolamento comunale per l'applicazione dell'isee alle prestazioni sociali agevolate - determinazione sostegno massimo concedibile per l'anno 2021.	27/11/2020

## Attività tributaria

### Politica tributaria locale.

#### *Imu*

Nella seguente tabella vengono riportate le principali aliquote applicate (per abitazione principale e relativa detrazione, per altri immobili e, limitatamente all'IMU, per i fabbricati rurali strumentali):

<b>Aliquote IMU</b>	<b>2019</b>	<b>2020</b>	<b>2021</b>	<b>2022</b>	<b>2023</b>
Aliquota abitazione principale	0,40	0,40	0,40	0,40	0,40
Detrazione abitazione principale (euro)	200,00	200,00	200,00	200,00	200,00
Altri immobili	1,06	1,06	1,06	1,06	1,06
Fabbricati rurali e strumentali (solo IMU)	0,00	0,00	0,00	0,00	0,00

#### **Addizionale IRPEF**

Nella seguente tabella vengono riportate l'aliquota massima applicata, le fasce di esenzione e le eventuali differenziazioni di aliquota:

<b>Addizionale IRPEF</b>	<b>2019</b>	<b>2020</b>	<b>2021</b>	<b>2022</b>	<b>2023</b>
Aliquota massima	0,75	0,75	0,75	0,80	0,80
Fascia esenzione	-	-	-	-	-
Differenziazione aliquote	-	-	-	-	-

#### **Prelievi sui rifiuti**

A seguire vengono evidenziati il tasso di copertura dei costi del servizio ed il costo pro-capite:

<b>Prelievi sui rifiuti</b>	<b>2019</b>	<b>2020</b>	<b>2021</b>	<b>2022</b>	<b>2023</b>
Tipologia di prelievo	Tari	Tari	Tari	Tari	Tari
Tasso di copertura	0,00	0,00	0,00	0,00	0,00
Costo del servizio procapite	0,00	0,00	0,00	0,00	0,00

Il servizio e' gestito dalla partecipata Clara.

## **Attività amministrativa**

### ***Sistema ed esiti dei controlli interni***

Le sette tipologie di controllo interno sono le seguenti:

1. Il controllo di gestione;
2. Il controllo degli equilibri finanziari;
3. Il controllo di regolarità amministrativa e contabile;
4. Il controllo strategico;
5. Il controllo sulla qualità dei servizi;
6. Il controllo sulle società partecipate;
7. La valutazione del personale.

Le seguenti tipologie di controllo sono regolamentate dal Tuel, in particolar modo vengono citate all'interno dell'art. 147.

A tutti gli enti locali si applicano le norme sulla valutazione del personale, tenendo però conto dell'autonomia degli stessi e dei propri regolamenti.

Soltanto il controllo di gestione, il controllo sugli equilibri finanziari e il controllo di regolarità amministrativa e contabile si applicano indistintamente a tutti gli enti locali.

Il controllo strategico, invece, si applica ai comuni con popolazione superiore ai 15.000 abitanti, così come il controllo sulle società partecipate e il controllo sulla qualità dei servizi, come previsto dall'art. 147, comma 3 del Tuel.

### ***Controllo di gestione***

E' disciplinato dall'art. 196 del Tuel 267/2000 come segue:

1. Al fine di garantire la realizzazione degli obiettivi programmati, la corretta ed economica gestione delle risorse pubbliche, l'imparzialità ed il buon andamento della pubblica amministrazione e la trasparenza dell'azione amministrativa, gli enti locali, ad esclusione dei comuni con popolazione fino a 5.000 abitanti, applicano il controllo di gestione secondo le modalità stabilite dal presente titolo, dai propri statuti e regolamenti di contabilità 90.

2. Il controllo di gestione è la procedura diretta a verificare lo stato di attuazione degli obiettivi programmati e, attraverso l'analisi delle risorse acquisite e della comparazione tra i costi e la quantità e qualità dei servizi offerti, la funzionalità dell'organizzazione dell'ente, l'efficacia, l'efficienza ed il livello di economicità nell'attività di realizzazione dei predetti obiettivi.

### ***Il controllo degli equilibri finanziari;***

Il Comune di Ostellato ha regolarmente predisposto ed approvato gli atti relativi alla salvaguardia degli equilibri nei termini di legge ed ha svolto inoltre con costanza e attenzione il monitoraggio continuo sugli equilibri finanziari.

### ***Il controllo di regolarità amministrativa e contabile;***

Viene svolto regolarmente dal Segretario Comunale coadiuvato dai responsabili dei servizi.

### **Valutazione delle performance:**

Risultano regolarmente approvate negli anni le relazioni della performance e costituito il Nucleo di Valutazione, ai sensi di legge.

## **PARTE III- SITUAZIONE ECONOMICO-FINANZIARIA DELL'ENTE**

### **Situazione economico-finanziaria**

#### **Sintesi dei dati finanziari a consuntivo del bilancio dell'ente**

<b>Entrate</b>	<b>2019</b>	<b>2020</b>	<b>2021</b>	<b>2022</b>	<b>2023</b>	<b>Percentuale incremento/decremento rispetto primo anno</b>
TITOLO 1: Entrate correnti di natura tributaria, contributiva e perequativa	2.901.689,76	3.732.911,94	4.214.279,11	3.999.398,51	4.069.953,44	40,26%
TITOLO 2: Trasferimenti correnti	1.769.005,09	1.194.310,40	805.819,38	779.521,45	856.732,96	-51,57%
TITOLO 3: Entrate extratributarie	1.352.474,04	1.208.546,42	1.070.161,86	1.304.011,37	1.016.057,34	-24,87%
TITOLO 4: Entrate in conto capitale	401.077,06	206.535,09	342.429,11	377.888,05	425.521,29	6,09%
TITOLO 5: Entrate da riduzione di attività finanziarie	0,00	0,00	280.000,00	0,00	0,00	0,00%
TITOLO 6: Accensione prestiti	0,00	0,00	280.000,00	0,00	0,00	0,00%
TITOLO 7: Anticipazioni da istituto tesoriere/cassiere	0,00	0,00	0,00	0,00	0,00	0,00%
TITOLO 9: Entrate per conto terzi e partite di giro	633.907,55	528.266,27	613.355,31	1.065.845,85	675.217,87	6,52%
<b>TOTALE ENTRATE</b>	<b>7.058.153,50</b>	<b>6.870.570,12</b>	<b>7.606.044,77</b>	<b>7.526.665,23</b>	<b>7.043.482,90</b>	<b>-0,21%</b>

<b>Spese</b>	<b>2019</b>	<b>2020</b>	<b>2021</b>	<b>2022</b>	<b>2023</b>	<b>Percentuale incremento/decremento rispetto primo anno</b>
TITOLO 1: Spese correnti	4.759.850,31	4.466.536,09	4.660.870,21	5.229.434,35	5.274.761,54	10,82%
TITOLO 2: Spese in conto capitale	779.090,79	374.673,94	522.547,05	529.673,20	711.346,43	-8,70%
TITOLO 3: Spese per incremento di attività finanziarie	0,00	0,00	280.000,00	0,00	0,00	0,00%
TITOLO 4: Rimborso di prestiti	575.700,00	291.207,38	0,00	574.372,01	57.552,32	-90,00%
TITOLO 5: Chiusura Anticipazioni ricevute da istituto tesoriere/cassiere	9.353,84	0,00	0,00	0,00	0,00	-100,00%
TITOLO 7: Spese per servizi conto terzi e partite di giro	633.907,55	528.266,27	613.355,31	1.065.845,85	675.217,87	6,52%
<b>TOTALE SPESE</b>	<b>6.757.902,49</b>	<b>5.660.683,68</b>	<b>6.076.772,57</b>	<b>7.399.325,41</b>	<b>6.718.878,16</b>	<b>-0,58%</b>

<b>Partite di giro</b>	<b>2019</b>	<b>2020</b>	<b>2021</b>	<b>2022</b>	<b>2023</b>	<b>Percentuale incremento/decremento rispetto primo anno</b>
TITOLO 9: Entrate per conto terzi e partite di giro	633.907,55	528.266,27	613.355,31	1.065.845,85	675.217,87	6,52%
TITOLO 7: Spese per servizi conto terzi e partite di giro	633.907,55	528.266,27	613.355,31	1.065.845,85	675.217,87	6,52%

## Equilibrio parte corrente del bilancio consuntivo relativo agli anni del mandato

Parte corrente	2019	2020	2021	2022	2023
<b>FPV per spese correnti iscritto in entrata</b>	213.531,21	146.513,16	144.280,51	122.663,74	60.488,39
<b>Recupero disavanzo anno precedente</b>	339.828,26	0,00	0,00	0,00	0,00
<b>Entrate correnti (Tit. 1, 2, 3)</b>	6.023.168,89	6.135.768,76	6.090.260,35	6.082.931,33	5.942.743,74
<b>Contributi agli investimenti per rimborso prestiti</b>	0,00	0,00	0,00	0,00	0,00
<b>Spese correnti (Tit.1)</b>	4.759.850,31	4.466.536,09	4.660.870,21	5.229.434,35	5.274.761,54
<b>FPV per spese correnti</b>	146.513,16	144.280,51	122.663,74	60.488,39	176.462,53
<b>Trasferimenti conto capitale (spese)</b>	0,00	0,00	0,00	0,00	0,00
<b>Altri trasferimenti conto capitale (spese)</b>	0,00	0,00	0,00	0,00	0,00
<b>Quota capitale mutui e prestiti obbligazionari</b>	575.700,00	291.207,38	288.587,58	574.372,01	57.552,32
<b>Fondo anticipazioni di liquidità</b>	0,00	0,00	0,00	0,00	0,00
<b>Utilizzo avanzo per spese correnti e rimborso anticipato prestiti</b>	368.240,48	51.409,46	302.456,07	789.231,90	183.518,05
<b>Entrate di parte capitale destinate a spese correnti</b>	0,00	0,00	0,00	0,00	0,00
<b>Entrate di parte corrente destinate a spese di investimento</b>	0,00	0,00	1.800,92	0,00	0,00
<b>Entrate da accensione prestiti per estinzione anticipata prestiti</b>	0,00	0,00	0,00	0,00	0,00
<b>RISULTATO DI COMPETENZA DI PARTE CORRENTE</b>	783.048,85	1.431.667,40	1.463.074,48	1.130.532,22	677.973,79
<b>Risorse accantonate di parte corrente</b>	81.136,00	168.793,81	268.971,74	320.266,56	0,00

<b>Risorse vincolate di parte corrente</b>	72.557,74	746.099,69	748.075,85	53.328,86	0,00
<b>Variazione accantonamenti di parte corrente in sede di rendiconto</b>	38.971,41	176.996,67	312.086,26	460.954,70	0,00
<b>EQUILIBRIO COMPLESSIVO DI PARTE CORRENTE</b>	<b>590.383,70</b>	<b>339.777,23</b>	<b>133.940,63</b>	<b>295.982,10</b>	<b>677.973,79</b>

## Gestione di competenza - Quadro riassuntivo

<b>Gestione di competenza</b>	<b>2019</b>	<b>2020</b>	<b>2021</b>	<b>2022</b>	<b>2023</b>
Riscossioni	5.804.175,76	5.734.165,59	5.976.201,21	6.667.426,22	5.429.161,28
Residui attivi	1.253.977,74	1.136.404,53	1.629.843,56	859.239,01	1.614.321,62
FPV applicato in entrata	310.478,61	356.456,70	261.137,10	1.345.044,38	1.359.778,90
Avanzo applicato alla gestione	978.536,14	219.330,81	1.451.706,86	1.115.719,64	2.259.457,37
<b>TOTALE ENTRATE</b>	<b>8.347.168,25</b>	<b>7.446.357,63</b>	<b>9.318.888,73</b>	<b>9.987.429,25</b>	<b>10.662.719,17</b>
Pagamenti	5.743.839,97	3.992.795,78	4.945.417,49	6.047.388,64	5.407.094,25
Residui passivi	1.014.062,52	1.667.887,90	1.419.942,66	1.351.936,77	1.311.783,91
FPV per spese correnti	146.513,16	144.280,51	122.663,74	60.488,39	176.462,53
FPV per spese conto capitale	209.943,54	116.856,59	1.222.380,64	1.299.290,51	708.768,00
Disavanzo applicato alla gestione	339.828,26	0,00	0,00	0,00	0,00
Fondo anticipazione liquidità	0,00	0,00	0,00	0,00	0,00
<b>TOTALE SPESE</b>	<b>7.454.187,45</b>	<b>5.921.820,78</b>	<b>7.710.404,53</b>	<b>8.759.104,31</b>	<b>7.604.108,69</b>
<b>Avanzo (+) o disavanzo (-) di competenza</b>	<b>892.980,80</b>	<b>1.524.536,85</b>	<b>1.608.484,20</b>	<b>1.228.324,94</b>	<b>3.058.610,48</b>



<b>Fondo cassa e risultato d'amm.ne</b>	<b>2019</b>	<b>2020</b>	<b>2021</b>	<b>2022</b>	<b>2023</b>
Fondo cassa al 31.12	2.068.236,40	3.920.765,83	4.324.828,67	4.609.032,48	4.224.763,36
Totale residui attivi finali	1.651.354,04	1.690.955,65	2.229.070,25	1.958.792,38	2.791.447,79
Totale residui passivi finali	1.122.313,18	1.786.624,53	1.547.118,75	1.448.562,56	1.400.682,39
Fondo Pluriennale Vincolato Spese Correnti	146.513,16	144.280,51	122.663,74	60.488,39	176.462,53
Fondo Pluriennale Vincolato Spese in Conto Capitale	209.943,54	116.856,59	1.222.380,64	1.299.290,51	708.768,00
<b>Risultato di amministrazione</b>	<b>2.240.820,56</b>	<b>3.563.959,85</b>	<b>3.661.735,79</b>	<b>3.759.483,40</b>	<b>4.730.298,23</b>
- parte accantonata	392.107,41	739.461,56	1.313.028,31	1.137.746,17	1.404.254,70
- parte vincolata	291.984,41	1.146.927,23	1.603.716,38	943.329,94	2.413.318,34
- parte destinata a I	0,00	7.050,79	22.757,72	111.172,75	10.980,05
- parte disponibile	1.556.728,74	1.670.520,27	722.233,38	1.567.234,54	901.745,14

## Risultati della gestione: fondo cassa e risultato di amministrazione

<b>Fondo cassa e risultato d'amm.ne</b>	<b>2019</b>	<b>2020</b>	<b>2021</b>	<b>2022</b>	<b>2023</b>
Fondo cassa al 31.12	2.068.236,40	3.920.765,83	4.324.828,67	4.609.032,48	4.224.763,36
Totale residui attivi finali	1.651.354,04	1.690.955,65	2.229.070,25	1.958.792,38	2.791.447,79
Totale residui passivi finali	1.122.313,18	1.786.624,53	1.547.118,75	1.448.562,56	1.400.682,39
Fondo Pluriennale Vincolato Spese Correnti	146.513,16	144.280,51	122.663,74	60.488,39	176.462,53
Fondo Pluriennale Vincolato Spese in Conto Capitale	209.943,54	116.856,59	1.222.380,64	1.299.290,51	708.768,00
<b>Risultato di amministrazione</b>	<b>2.240.820,56</b>	<b>3.563.959,85</b>	<b>3.661.735,79</b>	<b>3.759.483,40</b>	<b>4.730.298,23</b>
- parte accantonata	392.107,41	739.461,56	1.313.028,31	1.137.746,17	1.404.254,70
- parte vincolata	291.984,41	1.146.927,23	1.603.716,38	943.329,94	2.413.318,34
- parte destinata a I	0,00	7.050,79	22.757,72	111.172,75	10.980,05
- parte disponibile	1.556.728,74	1.670.520,27	722.233,38	1.567.234,54	901.745,14

## Gestione residui

<b>Residui attivi Primo anno del mandato</b>	<b>Iniziali</b>	<b>Riscossi</b>	<b>Maggiori</b>	<b>Minori</b>	<b>Riaccertati</b>	<b>Residui di competenza</b>	<b>Totale residui di fine gestione</b>
Tit 1 Tributi	798.783,95	583.594,68	0,00	2.585,43	212.603,84	616.867,14	829.470,98
Tit 2 Trasferimenti correnti	146.515,61	69.618,14	0,00	15.862,47	61.035,00	82.989,89	144.024,89
Tit 3 Extratributarie	493.287,37	439.487,99	0,00	19.119,88	34.679,50	317.391,79	352.071,29
Tit 4 entrate in conto capitale	0,00	0,00	0,00	0,00	0,00	233.221,88	233.221,88
Tit 5 Riduzione attività finanziarie	0,00	0,00	0,00	0,00	0,00	0,00	0,00
Tit 6 Accensione prestiti	88.678,06	37.415,21	0,00	0,00	51.262,85	0,00	51.262,85
Tit7 Anticipazione tesoreria	0,00	0,00	0,00	0,00	0,00	0,00	0,00
Tit 9 Servizi c/terzi partite di giro	38.229,77	434,66	0,00		37.795,11	3.507,04	41.302,15
<b>Totale</b>	<b>1.565.494,76</b>	<b>1.130.550,68</b>	<b>0,00</b>	<b>37.567,78</b>	<b>397.376,30</b>	<b>1.253.977,74</b>	<b>1.651.354,04</b>

<b>Residui attivi Ultimo anno del mandato</b>	<b>Iniziali</b>	<b>Riscossi</b>	<b>Maggiori</b>	<b>Minori</b>	<b>Riaccertati</b>	<b>Residui di competenza</b>	<b>Totale residui di fine gestione</b>
Tit 1 Tributi	1.014.404,24	512.780,88	115.848,04	0,00	617.471,40	967.592,48	1.585.063,88
Tit 2 Trasferimenti correnti	107.649,98	104.144,69	86,71	0,00	3.592,00	96.290,04	99.882,04
Tit 3 Extratributarie	370.265,70	143.175,09	0,00	384,65	226.705,96	299.656,80	526.362,76
Tit 4 entrate in conto capitale	142.941,29	128.566,50	0,00	7.374,79	7.000,00	250.683,93	257.683,93
Tit 5 Riduzione attività finanziarie	321.893,51	0,00	0,00	0,00	321.893,51	0,00	321.893,51
Tit 6 Accensione prestiti	0,00	0,00	0,00	0,00	0,00	0,00	0,00
Tit7 Anticipazione tesoreria	0,00	0,00	0,00	0,00	0,00	0,00	0,00
Tit 9 Servizi c/terzi partite di giro	1.637,66	52,50	0,00	1.121,86	463,30	98,37	561,67
<b>Totale</b>	<b>1.958.792,38</b>	<b>888.719,66</b>	<b>115.934,75</b>	<b>8.881,30</b>	<b>1.177.126,17</b>	<b>1.614.321,62</b>	<b>2.791.447,79</b>

<b>Residui passivi primo anno del mandato</b>	<b>Iniziali</b>	<b>Pagati</b>	<b>Maggiori</b>	<b>Minori</b>	<b>Riaccertati</b>	<b>Residui di competenza</b>	<b>Totale residui di fine gestione</b>
Tit 1 Spese correnti	678.220,24	613.576,04	0,00	49.538,95	15.105,25	836.160,48	851.265,73
Tit 2 Spese in conto capitale	283.181,06	255.086,38	0,00	229,00	27.865,68	167.867,22	195.732,90
Tit 3 Incremento attività finanziarie	0,00	0,00	0,00	0,00	0,00	0,00	0,00
Tit 4 Rimborso prestiti	0,00	0,00	0,00	0,00	0,00	1.372,73	1.372,73
Tit 5 Chiusura anticipazione tesoreria	0,00	0,00	0,00	0,00	0,00	0,00	0,00
Tit 7 Servizi c/terzi partite di giro	110.478,17	45.198,44	0,00	0,00	65.279,73	8.662,09	73.941,82
<b>Totale</b>	<b>1.071.879,47</b>	<b>913.860,86</b>	<b>0,00</b>	<b>49.767,95</b>	<b>108.250,66</b>	<b>1.014.062,52</b>	<b>1.122.313,18</b>

<b>Residui passivi ultimo anno del mandato</b>	<b>Iniziali</b>	<b>Pagati</b>	<b>Maggiori</b>	<b>Minori</b>	<b>Riaccertati</b>	<b>Residui di competenza</b>	<b>Totale residui di fine gestione</b>
Tit 1 Spese correnti	1.275.040,24	1.188.742,95	0,00	28.969,26	57.328,03	1.211.532,40	1.268.860,43
Tit 2 Spese in conto capitale	116.899,48	87.022,65	0,00	2.374,43	27.502,40	85.743,38	113.245,78
Tit 3 Incremento attività finanziarie	0,00	0,00	0,00	0,00	0,00	0,00	0,00
Tit 4 Rimborso prestiti	0,00	0,00	0,00	0,00	0,00	0,00	0,00
Tit 5 Chiusura anticipazione tesoreria	0,00	0,00	0,00	0,00	0,00	0,00	0,00
Tit 7 Servizi c/terzi partite di giro	56.616,92	19.290,21	0,00	33.258,66	4.068,05	14.508,13	18.576,18
<b>Totale</b>	<b>1.448.556,64</b>	<b>1.295.055,81</b>	<b>0,00</b>	<b>64.602,35</b>	<b>88.898,48</b>	<b>1.311.783,91</b>	<b>1.400.682,39</b>

## Utilizzo avanzo di amministrazione

<b>Utilizzo avanzo di amministrazione</b>	<b>2019</b>	<b>2020</b>	<b>2021</b>	<b>2022</b>	<b>2023</b>
Reinvestimento quote accantonate per ammortamento	0,00	0,00	0,00	0,00	0,00
Finanziamento debiti fuori bilancio	0,00	0,00	0,00	0,00	0,00
Salvaguardia equilibri di bilancio	792,82	0,00	791.952,08	526.201,91	584.987,09
Spese correnti non ripetitive	368.240,48	51.409,46	130.334,65	41.298,49	133.276,93
Spese correnti in sede di assestamento	0,00	0,00	0,00	0,00	0,00
Spese di investimento	609.502,84	167.921,35	589.420,13	548.219,24	1.541.193,35
Estinzione anticipata di prestiti	0,00	0,00	0,00	0,00	0,00
<b>TOTALE</b>	<b>978.536,14</b>	<b>219.330,81</b>	<b>1.511.706,86</b>	<b>1.115.720,64</b>	<b>2.259.457,37</b>

## Analisi anzianità dei residui distinti per anno di provenienza

<b>Residui attivi</b>	<b>2019</b>	<b>2020</b>	<b>2021</b>	<b>2022</b>	<b>2023</b>	<b>Variazione inizio/fine mandato</b>
Tit 1 Tributi	829.470,98	809.194,34	1.139.268,30	1.014.404,24	1.585.063,88	91,09%
Tit 2 Trasferimenti correnti	144.024,89	37.917,13	76.284,03	107.649,98	99.882,04	-30,65%
Tit 3 Extratributarie	352.071,29	581.514,91	524.025,77	370.265,70	526.362,76	49,50%
Tit 4 entrate in conto capitale	233.221,88	187.655,97	157.215,86	142.941,29	257.683,93	10,49%
Tit 5 Riduzione attività finanziarie	0,00	0,00	280.000,00	321.893,51	321.893,51	100,00%
Tit 6 Accensione prestiti	51.262,85	51.262,85	41.893,51	0,00	0,00	-100,00%
Tit7 Anticipazione tesoreria	0,00	0,00	0,00	0,00	0,00	0,00%
Tit 9 Servizi c/terzi partite di giro	37.795,11	23.410,45	10.382,78	1.637,66	561,67	-98,51%
<b>Totale</b>	<b>1.647.847,00</b>	<b>1.690.955,65</b>	<b>2.229.070,25</b>	<b>1.958.792,38</b>	<b>2.791.447,79</b>	<b>69,40%</b>

<b>Residui passivi</b>	<b>2019</b>	<b>2020</b>	<b>2021</b>	<b>2022</b>	<b>2023</b>	<b>Variazione inizio/fine mandato</b>
Tit 1 Spese correnti	851.265,73	1.468.741,80	1.141.878,66	1.275.040,24	1.268.860,43	49,06%
Tit 2 Spese in conto capitale	195.732,90	259.694,12	342.913,01	116.899,48	113.245,78	-42,14%
Tit 3 Incremento attività finanziarie	0,00	0,00	0,00	0,00	0,00	0,00%
Tit 4 Rimborso prestiti	1.372,73	0,00	62.327,08	5,92	0,00	-100,00%
Tit 5 Chiusura anticipazione tesoreria	0,00	0,00	0,00	0,00	0,00	0,00%
Tit 7 Servizi c/terzi partite di giro	73.941,82	58.188,61	0,00	56.616,92	18.576,18	-74,88%
<b>Totale</b>	<b>1.122.313,18</b>	<b>1.786.624,53</b>	<b>1.547.118,75</b>	<b>1.448.562,56</b>	<b>1.400.682,39</b>	<b>24,80%</b>

## Rapporto tra competenza e residui

<b>Rapporto competenza/residui</b>	<b>2019</b>	<b>2020</b>	<b>2021</b>	<b>2022</b>	<b>2023</b>
% tra residui attivi Tit. 1 e 3 rispetto agli accertamenti entrate Tit 1 e 3	27,77%	28,14%	31,48%	26,11%	41,51%

## Patto di stabilità interno e del pareggio di bilancio

<b>Pareggio di bilancio</b>	<b>2018</b>	<b>2019</b>	<b>2020</b>	<b>2021</b>	<b>2022</b>
Pareggio di bilancio	S	S	S	S	S

## Rispetto del patto di stabilità e del pareggio di bilancio

L'Ente nel corso del mandato ha sempre rispettato le prescrizioni previste per il rispetto del patto di stabilità/pareggio di bilancio.

## Sanzioni relative al mancato rispetto del patto di stabilità e del pareggio di bilancio

Nel corso del mandato, l'Ente non è stato soggetto a sanzioni a causa del mancato rispetto delle prescrizioni previste per il rispetto del patto di stabilità/pareggio di bilancio.

## Indebitamento

## Evoluzione indebitamento dell'ente

Il capitale preso a prestito e ancora da rimborsare al 31.12 di ciascuno degli anni del mandato è evidenziato nella seguente tabella e rapportato alla popolazione residente:

<b>Evoluzione indebitamento</b>	<b>2019</b>	<b>2020</b>	<b>2021</b>	<b>2022</b>	<b>2023</b>	<b>Variazione inizio/fine mandato</b>
Residuo debito iniziale	6.535.347,47	5.959.647,47	5.669.707,91	5.661.120,33	5.086.754,24	-22,17%
Nuovi prestiti	0,00	0,00	280.000,00	0,00	0,00	0,00%
Rimborso prestiti	575.700,00	289.939,56	288.587,58	304.969,83	57.552,32	-90,00%
Estinzioni anticipate	0,00	0,00	0,00	269.396,26	0,00	0,00%
Altre variazioni	0,00	0,00	0,00	0,00	0,00	0,00%
<b>TOTALE FINE ANNO</b>	<b>5.959.647,47</b>	<b>5.669.707,91</b>	<b>5.661.120,33</b>	<b>5.086.754,24</b>	<b>5.029.201,92</b>	<b>-15,61%</b>
Altre variazioni	0,00	0,00	0,00	0,00	0,00	0,00%
Altre variazioni	0,00	0,00	0,00	0,00	0,00	0,00%

## Rispetto del limite di indebitamento

L'incidenza in percentuale dell'importo annuale degli interessi sommato a quello dei mutui contratti, a quello degli eventuali prestiti obbligazionari emessi, a quello delle eventuali aperture di credito stipulate ed a quello derivante da garanzie prestate ai sensi dell'articolo 204 Tuel 267/2000, al netto dei contributi statali e regionali in conto interessi, sulle entrate relative ai primi tre titoli di entrata risultanti dal rendiconto del penultimo anno precedente quello in cui si è realizzata l'assunzione dei mutui, è riportata nella seguente tabella:

<b>Rispetto del limite di indebitamento</b>	<b>2019</b>	<b>2020</b>	<b>2021</b>	<b>2022</b>	<b>2023</b>	<b>Variazione inizio/fine mandato</b>
Incidenza % degli interessi passivi su entrate correnti	0,00%	4,04%	3,85%	3,99%	3,40%	3,40%

## Utilizzo strumenti di finanza derivata

L'ente non ha in corso contratti relativi a strumenti derivati.

## **Rilevazione flussi**

L'ente non ha in corso contratti relativi a strumenti derivati.

## Conto del patrimonio in sintesi

### Conto del Patrimonio primo (2019) e ultimo anno approvato (2022)

<b>SP ATTIVO</b>	<b>2019</b>	<b>2022</b>	<b>Variazione inizio/fine mandato</b>
Crediti verso PA per fondo di dotazione	0,00	0,00	0,00%
Immobilizzazioni immateriali	854,00	54.876,00	6325,76%
Immobilizzazioni materiali	42.331.321,02	41.126.242,88	-2,85%
Immobilizzazioni finanziarie	5.540.640,33	6.952.308,00	25,48%
Rimanenze	0,00	0,00	0,00%
Crediti	1.352.265,17	844.028,54	-37,58%
Attività finanziarie non immobilizzate	0,00	0,00	0,00%
Disponibilità liquide	2.075.925,27	4.897.914,94	135,94%
Ratei e risconti attivi	39.856,24	0,00	0,00%
<b>TOTALE ATTIVO</b>	<b>51.340.862,03</b>	<b>53.875.370,36</b>	<b>4,94%</b>

<b>SP PASSIVO</b>	<b>2019</b>	<b>2022</b>	<b>Variazione inizio/fine mandato</b>
Fondo di dotazione	-140.460,63	8.578.511,59	-6207,41%
Riserve	41.459.142,00	34.599.781,75	-16,54%
Risultato economico d'esercizio	172.688,44	185.619,08	7,49%
Risultati economici esercizi precedenti	442.732,44	1.010.223,72	0,00%
Riserve negative per beni indisponibili	0,00	0,00	0,00%
Patrimonio netto	41.934.102,25	44.374.136,14	5,82%
Fondi rischi ed oneri	101.365,20	344.307,30	239,67%
TFR	2.222,24	0,00	0,00%
Debiti	7.080.587,92	6.535.310,78	-7,70%
Ratei e risconti passivi	2.222.584,42	2.621.616,14	17,95%
<b>TOTALE PASSIVO</b>	<b>51.340.862,03</b>	<b>53.875.370,36</b>	<b>4,94%</b>



## Conto economico in sintesi primo (2019) e ultimo anno approvato (2022)

Voci del conto economico	2019	2022	Variazione inizio/fine mandato
A) Componenti positivi della gestione	6.071.987,32	6.066.394,55	-0,09%
B) Componenti negativi della gestione	6.041.064,29	5.808.209,42	-3,85%
<b>C) Proventi e oneri finanziari:</b>	<b>-271.186,64</b>	<b>-242.451,57</b>	<b>-10,60%</b>
Proventi finanziari	0,57		-100,00%
Oneri finanziari	271.187,21	242.451,57	-10,60%
<b>D) Rettifiche di valore attività finanziarie</b>	<b>456.256,79</b>	<b>0,00</b>	<b>-100,00%</b>
Rivalutazioni	482.540,71	0,00	-100,00%
Svalutazioni	26.283,92	0,00	0,00%
<b>E) Proventi e oneri straordinari</b>	<b>8.542,98</b>	<b>223.613,75</b>	<b>25,17515</b>
<b>Proventi straordinari</b>	49.767,95	331.683,89	566,46%
Proventi da permessi di costruire		9.866,07	100,00%
Proventi da trasferimenti in conto capitale	0,00	0,00	0,00%
Sopravvenienze attive e insussistenze del passivo	49.767,95	321.817,82	546,64%
Plusvalenze patrimoniali	0,00	0,00	0,00%
Altri proventi straordinari	0,00	0,00	0,00%
<b>Oneri straordinari</b>	<b>-41.224,97</b>	<b>-108.070,14</b>	<b>162,15%</b>
Trasferimenti in conto capitale	0,00	0,00	0,00%
Sopravvenienze passive e insussistenze dell'attivo	40.405,20	107.805,26	166,81%
Minusvalenze patrimoniali	0,00	264,88	0,00%
Altri oneri straordinari	819,77	0,00	-100,00%
<b>RISULTATO PRIMA DELLE IMPOSTE</b>	<b>224.536,16</b>	<b>239.347,31</b>	<b>6,60%</b>
Imposte	51.847,72	53.728,23	3,63%
<b>RISULTATO DELL'ESERCIZIO (A-B+C+D+E-Imposte) -</b>	<b>172.688,44</b>	<b>185.619,08</b>	<b>7,49%</b>

## Riconoscimento debiti fuori bilancio

Non risultano debiti fuori bilancio.

## Spesa per il personale

### Andamento della spesa del personale durante il periodo del mandato

Andamento spesa	2019	2020	2021	2022	2023
Importo limite di spesa (art. 1, c. 557 e 562 della L. 296/2006)*	1.590.158,41	1.591.158,41	1.590.158,41	1.590.158,41	1.590.158,41
Importo della spesa di personale calcolata ai sensi dell'art. 1, c. 557 e 562 della L. 296/2006	1.335.959,34	1.324.913,46	1.325.269,51	1.243.524,38	1.334.429,38
Rispetto del limite	SI	SI	SI	SI	SI
Incidenza della spesa di personale sulle spese correnti	28,07	29,66	28,43	23,78	25,30

## Spesa del personale pro-capite

Spesa pro capite	2019	2020	2021	2022	2023
Spesa personale / Abitanti	228,21	229,90	231,57	221,43	238,72

Note: \* Spesa di personale da considerare: intervento 01 + intervento 03 + Irap

## Rapporto abitanti/dipendenti

Rapporto abitanti/dipendenti	2019	2020	2021	2022	2023
Abitanti/Dipendenti	292,70	240,13	260,14	255,27	254,09

## Rispetto dei limiti di spesa per il lavoro flessibile

Nel periodo del mandato	Stato
Per i rapporti di lavoro flessibile, instaurati dall'amministrazione nel periodo di mandato, sono stati rispettati i limiti di spesa previsti dalla vigente normativa	SI

## Spesa sostenuta per il lavoro flessibile rispetto all'anno di riferimento indicato dalla legge

Tipologia contratto	2019	2020	2021	2022	2023	Limite di legge
CCNL ENTI LOCALI	0,00	0,00	0,00	0,00	0,00	0,00

## Rispetto dei limiti assunzionali da parte delle aziende partecipate

Nel periodo del mandato	Stato
I limiti alle assunzioni sono stati rispettati da parte delle aziende speciali e dalle istituzioni nel periodo considerato	SI

## Fondo risorse decentrate

Nel periodo di mandato sono state effettuate azioni volte al contenimento della consistenza delle risorse destinate alla contrattazione decentrata, nella misura evidenziata nella seguente tabella

Descrizione	2019	2020	2021	2022	2023
Fondo risorse decentrate componenti soggette a limite	<b>62.878,53</b>	<b>70.087,73</b>	<b>78.902,35</b>	<b>73.825,21</b>	<b>77.203,47</b>
Fondo risorse decentrate componenti escluse dal limite (piani razionalizzazione, incrementi da rinnovi CCNL, Incentivi funzioni tecniche, compensi Istat ecc...)	<b>7.215,26</b>	<b>7.489,71</b>	<b>8.867,29</b>	<b>13.352,97</b>	<b>21.450,14</b>
Fondo Posizioni organizzative fuori fondo ma soggette al limite complessivo	<b>48.860,00</b>	<b>46.113,88</b>	<b>45.320,00</b>	<b>45.320,00</b>	<b>45.320,00</b>
Fondo Posizioni organizzative, componenti escluse dal limite (Incrementi da rinnovi CCNL o di legge)	-	-	-	-	<b>843,76</b>
<b>TOTALE FONDO RISORSE DECENTRATE</b>	<b>118.953,79</b>	<b>123.691,32</b>	<b>133.089,64</b>	<b>132.498,18</b>	<b>144.817,37</b>

## **Provvedimenti adottati per le esternalizzazioni**

L'ente ha adottato i seguenti provvedimenti di esternalizzazione ai sensi dell'art. 6 bis del D.Lgs 165/2001 e dell'art. 3, comma 30 della legge 244/2007.

**L'ente, nel periodo in esame, ha adottato provvedimenti:**

	<b>Stato</b>
ai sensi dell'art. 6-bis del D.Lgs 165/2001 (acquisizione all'esterno di servizi originariamente prodotti al proprio interno)	NO
ai sensi dell'art. 3, co. 30, della L. 244/2007 (trasferimento delle risorse umane, finanziarie e strumentali in misura adeguata alle funzioni esercitate mediante società, enti, consorzi o altri organismi)	NO

## PARTE IV - RILIEVI DEGLI ORGANISMI ESTERNI DI CONTROLLO

### Rilievi della Corte dei conti

**Attività di controllo** – Nel periodo in esame, l'ente non è stato oggetto di deliberazioni, pareri, relazioni, sentenze in relazione a rilievi effettuati in seguito ai controlli di cui al comma 166 dell'art. 1 L. n. 266/2005.

## Rilievi dell'organo di revisione

### **PARTE V - AZIONI INTRAPRESE PER CONTENERE LA SPESA ED ORGANISMI CONTROLLATI**

L'art. 4 del Testo Unico in materia di società a partecipazione pubblica (D. Lgs. 19 agosto 2016, n.175) come integrato dal Decreto legislativo 16 giugno 2017, n. 100, volto a definire il perimetro di operatività delle società a partecipazione pubblica, stabilisce condizioni e limiti per la relativa costituzione/acquisizione/mantenimento di singole partecipazioni da parte di amministrazioni pubbliche. Esso prevede che le amministrazioni pubbliche non possono direttamente o indirettamente costituire società aventi per oggetto attività di produzione di beni e servizi non strettamente necessarie per il perseguimento delle proprie finalità istituzionali, né acquisire o mantenere partecipazioni, anche di minoranza, in tali società.

A tal fine l'art. 24 del Testo Unico impone la revisione straordinaria delle partecipazioni in esecuzione della quale "le partecipazioni detenute, direttamente o indirettamente, dalle amministrazioni pubbliche alla data di entrata in vigore del presente decreto in società non riconducibili ad alcuna delle categorie di cui all'articolo 4, ovvero che non soddisfano i requisiti di cui all'articolo 5, commi 1 e 2, o che ricadono in una delle ipotesi di cui all'articolo 20, comma 2, sono alienate o sono oggetto delle misure di cui all'articolo 20, commi 1 e 2. A tal fine, entro il 30 settembre 2017, ciascuna amministrazione pubblica effettua con provvedimento motivato la ricognizione di tutte le partecipazioni possedute alla data di entrata in vigore del presente decreto, individuando quelle che devono essere alienate".

## Organismi controllati

Rappresentazione grafica delle società' partecipate al 31.12.2019:

Ragione Sociale	Ambito d'intervento	Quota % di partecipazione	Valore nominale partecipazione	Durata dell'impegno	Onere complessivo a qualsiasi titolo gravante per l'anno sul bilancio (2019)	Rappresentanti del Comune		Risultato economico ultimo Triennio			Amministratori dell'Ente		
						Rappresentanti dell'Ente	Trattamento economico complessivo a ciascuno dei rappresentanti	2018	2017	2016	Incarichi di amministratore dell'Ente	Compenso dei componenti dell'organo di amministrazione (anno 2018)	Dichiarazione sulla insussistenza di una delle cause di inconfirmità e incompatibilità all'incarico (link al sito dell'Ente)
Clara Spa	Raccolta, trasporto, recupero, riciclaggio e smaltimento rifiuti	3,12%	€ 76.200,00	31/12/2050	€ 206.239,85	nessuno	€ 0,00	€ 56.909	€ 153.674,00	€ 167.307,00	Annibale Cavallari - Presidente Aida Padovani - Consigliere Maria Luppino - Consigliere	€ 54.276,00	<a href="https://claraspa.portaleamministratori.ontrasparenza.it/">https://claraspa.portaleamministratori.ontrasparenza.it/</a>
Area Impianti Spa	Gestione degli impianti di trattamento, recupero, riciclaggio e smaltimento di rifiuti	6,83%	€ 211.730	31/12/2050	€ 0,00	nessuno	€ 0,00	€ 49.061	€ -22.912,00	€ 44.153,00	Riccardo Finessi - Amministratore unico	€ 25.981,00	<a href="https://www.areaimpienti.net/societa-trasparenza/">https://www.areaimpienti.net/societa-trasparenza/</a>
Cadif spa	Gestione servizio idrico integrato	7,58%	€ 2.981.206,42	31/12/2050	€ 9.075,88	nessuno	€ 0,00	€ 2.980.617	€ 2.752.017	€ 2.049.334	Arc.Ing.Meir a Passarella - Presidente CDA Andrea Gelli - Consigliere Renzo Schiavina - Consigliere	€ 74.286,00	<a href="https://trasparenza.cadif.it">https://trasparenza.cadif.it</a>
Delta Web spa	Servizi di telecomunicazioni	7,58% partecipazioni indiretta tramite Cadif spa	€ 221.083,59	31/12/2050	€ 11.452,02	nessuno	€ 0,00	€ 447.002	€ 460.621	€ 380.114	Piva Marco - Amministratore Unico Barbirati Maurizio - Amministratore Unico	€ 24.959	<a href="https://trasparenza.deltawebferrara.it/">https://trasparenza.deltawebferrara.it/</a>
Delta 2000- società consortile a r.l.	GAL (gruppo di azione locale) per l'accesso a risorse comunitarie dedicate a tele esclusiva strategia (leader).	11,29%	€ 22.581,35	31/12/2050	€ 19.353,84	nessuno	€ 0,00	€ 6.088,00	€ 5.076,00	€ 590,00	Lorenzo Marchesini - Presidente	€ 45.000,00	<a href="https://www.deltaduemila.net/">https://www.deltaduemila.net/</a>
Secif Srl	Gestione, manutenzione ordinaria e straordinaria dei complessi cimiteriali	8,36%	€ 3.500,16	31/12/2050	€ 88.350,45	nessuno	€ 0,00	€ 117.049,0	€ 71.872,00	€ 1.046,00	Andrea Bassi -	€ 11.136	<a href="https://secif.info/trasparenza/disposizioni-general/">https://secif.info/trasparenza/disposizioni-general/</a>
Sipro - Agenzia provinciale per lo Sviluppo Spa	Agenzia per lo sviluppo - Marketing territoriale per la promozione di attività economiche	0,47%	€ 26.038,39	31/12/2025	€ 0,00	nessuno	€ 0,00	€ 132.098,00	€ 7.872,00	€ 7.107,00	Orsatti Paolo - Amministratore Unico	€ 30.000	<a href="https://www.siproferrara.com/index.php/trasparenza-amministrativa">https://www.siproferrara.com/index.php/trasparenza-amministrativa</a>
Lepida Spa	Fornitura reti, data center, servizi telematici che sfruttano le infrastrutture di rete, per Soci e per Enti collegati alla Rete Lepida	0,0015%	€ 1.000,00	31/12/2050	€ 0,00	Nessuno	€ 0,00	€ 538.915	€ 309.150	€ 457.200	Alfredo Peri - Presidente CDA	€ 35.160,00	<a href="https://www.lepida.it/societa/C3%A0-trasparenza">https://www.lepida.it/societa/C3%A0-trasparenza</a>

## Rappresentazione grafica delle società partecipate al 31.12.2022:

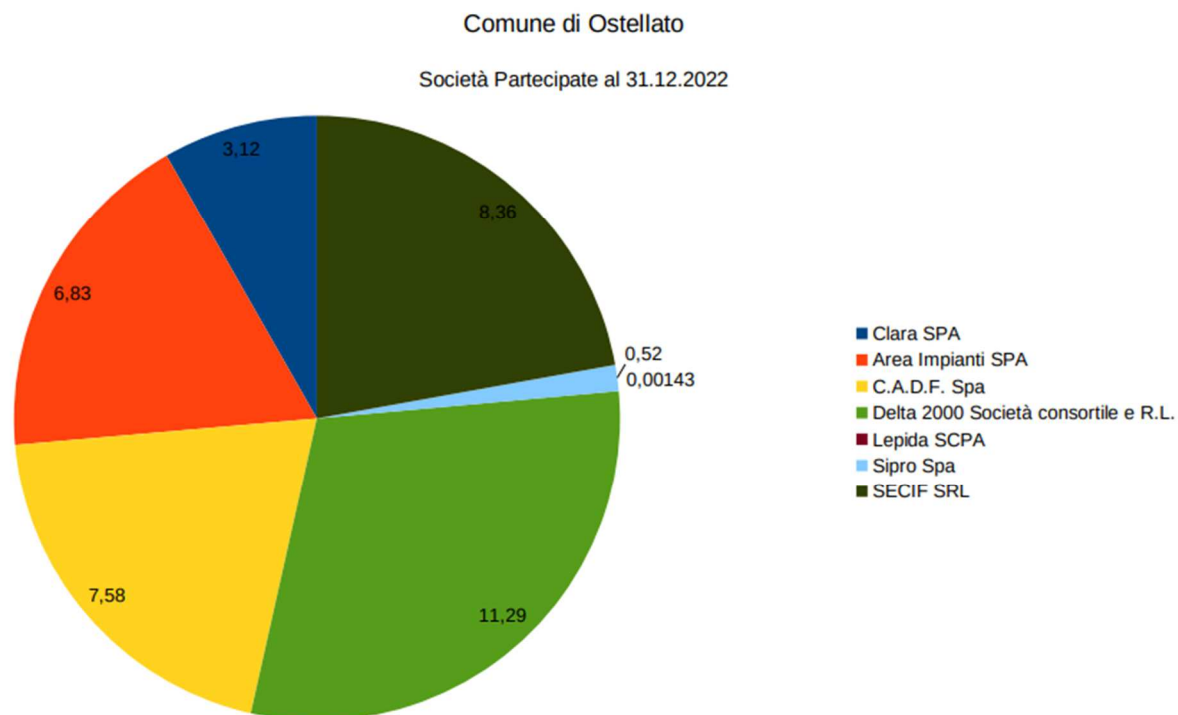



## Rispetto dei vincoli di spesa da parte delle società partecipate

In riferimento al rispetto del vincolo alle spese per il personale, operante nei confronti delle aziende speciali, istituzioni e società a partecipazione totale o di controllo da parte del nostro ente si rileva che:

<b>Nel periodo del mandato</b>	<b>Stato</b>
In ottemperanza al disposto dell'art. 3, c. 5, del D.L. 90/2014, il Comune ha adottato apposito atto di indirizzo di contenimento dei costi del personale delle società partecipate	SI
In attuazione del co. 5 dell'art. 19 del D.Lgs. 175/2016 il Comune ha fissato, con propri provvedimenti, obiettivi specifici, annuali e plurienn., sul complesso delle spese di funzionamento, comprese quelle per il personale, delle società controllate	SI

## **Misure di contenimento delle retribuzioni per le società partecipate**

In riferimento al contenimento, nell'ambito dell'esercizio del controllo analogo, delle dinamiche retributive operante per le aziende speciali, le istituzioni e le società a partecipazione totale o di controllo da parte del nostro ente, si evidenzia che:

<b>Nel periodo del mandato</b>	<b>Stato</b>
Sono previste, nell'ambito dell'esercizio del controllo analogo, misure di contenimento delle dinamiche retributive per le società di cui al punto precedente	SI

## **Esternalizzazioni attraverso società ed enti**

L' Ente non ha provveduto ad esternalizzare alcun nuovo servizio pubblico locale ne' ha sostenuto spese a favore di organismi partecipati direttamente o indirettamente. L' Ente non ha proceduto all' ampliamento dei contratti di servizio in essere. Non sono state costituite nuove società ne' acquisito nuove partecipazioni. Nessuna società si e' trovata nelle condizioni previste dall'art. 2447 e 2482-ter cc per cui l' Ente non ha avuto necessita' di ricostituire il capitale sociale. Si rinvia alla Sez. Amministrazione Trasparente in ordine ai principali risultati di bilancio conseguiti dalle società partecipate, avendo l' Ente provveduto alla regolare pubblicazione degli stessi.

**Provvedimenti adottati di cessione di società o partecipazioni non strettamente necessarie**

Non risultano.

Ostellato, data della firma digitale

f.to digitale

Il Sindaco  
(Elena Dott.ssa Rossi)

## **CERTIFICAZIONE DELL'ORGANO DI REVISIONE CONTABILE**

Ai sensi degli articoli 239 e 240 del Tuel, si attesta che i dati presenti nella relazione di fine mandato sono veritieri e corrispondono ai dati economico -finanziari presenti nei documenti contabili e di programmazione finanziaria dell'ente. I dati che vengono esposti secondo lo schema già previsto dalle certificazioni al rendiconto di bilancio ex articolo 161 del Tuel o dai questionari compilati ai sensi dell'articolo 1, comma 166 e seguenti della legge n. 266 del 2005 corrispondono ai dati contenuti nei citati documenti.

Ferrara , data della firma digitale

f.to digitale

L'organo di revisione economico finanziario  
Giovanna Dott.ssa Stefanelli

Documento sottoscritto con firma digitale ai sensi del D.P.R. n.445/2000 e dell'art.20 del D.Lgs n.82/2005 e successive modifiche ed integrazioni. Il documento informatico è memorizzato digitalmente sulla banca dati del Comune di Ostellato (FE).

Servizi di supporto operativo

